Мы храним тебя, Россия!

КРАСНАЯ ЗВЕЗДА

ПЯТНИЦА
7
СЕНТЯБРЬ
2018 г.
№ 99
(27 283)

Газета Вооружённых Сил Российской Федерации ● выходит с 1 января 1924 года ● www.redstar.ru, красная-звезда.рф

Танкисту к лицу и голубой берет стр. 5

Прошла неделя – подведём итоги стр. 7

Военная полиция: сирийский экзамен стр. 9

Тот бой кровавый у Биркота стр. 11

Столь масштабных манёвров ещё не было

На брифинге иностранные военные атташе получили возможность убедиться в открытости и транспарентности военной деятельности России

Александр ТИХОНОВ ★
Мария ТОМИЛЕНКО ★

ФОТО АЛЕКСЕЯ ЕРЕШКО

Брифинг проводили начальник Генерального штаба Вооружённых Сил Российской Федерации – заместитель министра обороны РФ генерал армии Валерий Герасимов, заместители министра обороны генерал армии Дмитрий Булгаков и генерал-полковник Александр Фомин и военный атташе посольства Китая в России Куй Яньэй. Они рассказали об особенностях предстоящих манёвров, главная из которых заключается в их двустороннем характере. На одной стороне действуют Центральный военный округ и Северный флот, на другой – Восточный военный округ и Тихоокеанский флот.

В ПЛАНОВОМ ПОРЯДКЕ

Начальник Генштаба генерал армии Валерий Герасимов прежде всего отметил, что манёвры «Восток-2018», которые начинаются 11 сентября, носят плановый характер.

– Это плановое мероприятие, которое проводится в рамках подготовки Вооружённых Сил и завершает годовой цикл боевой учёбы войск, – сказал он и напомнил, что предыдущие стратегические учения были проведены на территории Центрального военного округа в 2015 году, Южного – в 2016 году и Западного – в прошлом году, это «Запад-2017».

ПОЛЬЗА ВНЕЗАПНЫХ ПРОВЕРОК

Начальник Генштаба также отметил, что наряду с плановыми мероприятиями подготовки войск практикуются внезапные комплексные проверки боевой готовности. Ежегодно проводится от четырёх до шести проверок уровня округ, флот, род войск, которые охватывают практически все Вооружённые Силы.

– Первые внезапные проверки, проведённые в 2013 году, вскрыли серьёзные недостатки в подготовке войск, – сказал он и пояснил, что до того времени соединения и воинские части были как бы привязаны к своим военным городкам и ближайшим полигонам, практики перегруппировок на большие расстояния и в новые районы не имели. Индивидуальная подготовка личного состава также оставляла желать лучшего.

– Анализируя результаты первых проверок, мы сделали выводы и приняли меры по исправлению ситуации, – сказал генерал армии Валерий Герасимов. – Подготовка войск с тех пор претерпела существенные изменения. Были внесены серьёзные коррективы в методику обучения, программы и курсы боевой подготовки.

По его словам, теперь в ходе внезапных проверок войска действуют преимущественно на незнакомых полигонах, перегруппировки осуществляются на большие расстояния.

В то же время расширение географии данных мероприятий выявило ряд новых проблем. Как пояснил начальник Генштаба, с распадом Советского Союза и изменением форм собственности предприятий и организаций железнодорожного, воздушного и морского транспорта возник ряд сложностей, которые надо было решать для обеспечения перевозок войск. Это потребовало принятия решений на региональном и федеральном уровнях по использованию в интересах Вооружённых Сил железных дорог, гражданских аэродромов и портов.

– Сейчас эти проблемы решены, – сказал генерал армии Валерий Герасимов.

По его словам, сегодня командиры и штабы в любом военном округе и роде войск способны организовать и осуществить перегруппировку на большие расстояния и выполнение задач на незнакомой местности.

– Решение этих задач в 2013–2014 годах позволило в сентябре 2015 года в короткие сроки развернуть российскую группировку войск в Сирийской Арабской Республике, – напомнил начальник Генштаба.

– В результате впервые в новейшей истории России Вооружённые Силы стали применяться на удалённом театре военных действий, – констатировал он.

БАТАЛЬОННЫЕ ТАКТИЧЕСКИЕ ГРУППЫ СПОСОБНЫ ДЕЙСТВОВАТЬ НЕМЕДЛЕННО

Генерал армии Валерий Герасимов счёл необходимым также пояснить некоторые особенности распределения военнослужащих по контракту и по призыву между подразделениями и создания батальонных тактических групп.

→ на 2 стр.

ОФИЦИАЛЬНО

ПРИКАЗ
МИНИСТРА ОБОРОНЫ РОССИЙСКОЙ ФЕДЕРАЦИИ

6 сентября 2018 г. № 485
г. Москва

Товарищи солдаты и матросы, сержанты и старшины, прапорщики, мичманы, офицеры!

Уважаемые работники предприятий оборонно-промышленного комплекса!

Дорогие ветераны!

9 сентября в нашей стране отмечается День танкиста.

На протяжении десятилетий личный состав танковых войск вносит значительный вклад в обеспечение безопасности государства и защиту его национальных интересов.

Мужество, стойкость, решительность и отвага – эти качества всегда отличали воинов-танкистов. В суровые годы Великой Отечественной войны и в мирное время они были и остаются образцом бескорыстного и верного служения Родине.

Нынешнее поколение военнослужащих танковых войск бережно хранит славные традиции предшественников, постоянно совершенствует свое мастерство и боевую выучку.

Важным показателем этой работы являются ежегодные победы наших экипажей в главном конкурсе Армейских международных игр – «Танковом биатлоне». Это настоящий триумф российской команды, которая в очередной раз показала превосходное искусство управления многотонными боевыми машинами и четкое выполнение сложнейших учебно-боевых задач.

Уважаемые товарищи! Поздравляю вас с праздником!

Благодарю за добросовестную службу! Желаю всем крепкого здоровья, благополучия, новых успехов и достижений на благо Отечества!

МИНИСТР ОБОРОНЫ РОССИЙСКОЙ ФЕДЕРАЦИИ
генерал армии С. ШОЙГУ

ПРЕСС-КЛУБ

Крепить дух воинства

Мария ТОМИЛЕНКО ★

Заместитель министра обороны – начальник Главного военно-политического управления Вооружённых Сил Российской Федерации генерал-полковник Андрей Картополов на встрече с журналистами в среду рассказал о задачах, структуре, этапах формирования и принципах работы военно-политических органов.

Сегодня идёт абсолютно неприкрытая информационная война, нередко откровенно циничная, против нашей страны. И в этих условиях требуется защита и общественного, и индивидуального сознания. Оголтелая пропаганда, ложь, замалчивание – всё это не может не влиять на политическое сознание общества и в итоге приводить к очень серьёзным социальным последствиям.

Суверенное государство, в том числе и инструмент его внешней защиты – вооружённые силы, должны обладать способностью к информационной защите, соответствующими организационными структурами.

→ на 6 стр.

СЕРГЕЙ ШОЙГУ ПОЖЕРТВОВАЛ НА СТРОИТЕЛЬСТВО ГЛАВНОГО ХРАМА ВООРУЖЁННЫХ СИЛ

Храм будет возведён в Военно-патриотическом парке культуры и отдыха «Патриот». Эту идею министр обороны РФ генерал армии Сергей Шойгу высказал буквально на днях. И вот глава военного ведомства инициировал сбор пожертвований на храм.

В минувший вторник на селекторном совещании с участием руководящего состава Вооружённых Сил РФ генерал армии Шойгу объявил о принятом с благословения Святейшего Патриарха Московского и всея Руси Кирилла решении по строительству главного храма Вооружённых Сил РФ в честь Воскресения Христова.

Как подчеркнул глава военного ведомства, храм будет возводиться исключительно на добровольные пожертвования из личных средств военнослужащих, членов их семей, а также всех неравнодушных граждан и организаций.

– Сразу хочу предупредить всех, что хотелось бы сделать этот храм народным и главным храмом Вооружённых Сил России. Именно поэтому предлагаю всем коллегам принять деятельное и активное участие. Естественно, всё должно происходить абсолютно добровольно, – отметил министр обороны в минувший вторник.

– Есть желание, есть стремление и порыв в душе – примите участие. Не хотелось бы, чтобы это происходило в каком-то приказном, принудительном порядке. Обратите на это особое внимание, – подчеркнул глава оборонного ведомства, обращаясь к участникам совещания.

Он также добавил, что строительство главного храма Вооружённых Сил реализуется Министерством обороны в Военно-патриотическом парке культуры и отдыха «Патриот» и будет завершено к 75-летию Победы в Великой Отечественной войне.

Решением организационных вопросов строительства и сбора добровольных пожертвований на возведение храма будет заниматься специально учреждённый благотворительный фонд «Воскресение», на сайте которого (fondvoskresenie.ru) указаны финансовые счета для пожертвований всех желающих.

Храмовый комплекс украсят иконы святых покровителей российских воинов, воинские геральдические знаки, а также росписи с батальными сценами из Священного писания и военной истории России.

Храм призван стать духовным, учебно-методическим и просветительским центром Вооружённых Сил РФ.

В нём будет пять престолов. Центральный престол будет наименован в честь главного христианского праздника – Воскресения Христова. Остальные четыре посвящены небесным покровителям видов Вооружённых Сил и родов войск: святому благоверному князю Александру Невскому – покровителю Сухопутных войск, святому пророку Божию Илии – покровителю ВКС и ВДВ, святому апостолу Андрею Первозванному – покровителю ВМФ, и святой великомученице Варваре – покровительнице РВСН.

Согласно плану высота храма составит 95 метров, а вместимость – до 6 тысяч человек.

ПОСТРОИМ ХРАМ ВМЕСТЕ!

Для содействия строительству храма создан благотворительный фонд «Воскресение».

Для перечисления пожертвований на его строительство открыты расчётные счета в Газпромбанке, банке ВТБ и в Промсвязьбанке. С информацией как сделать пожертвование можно ознакомиться на сайте, посвящённом возведению храма, fondvoskresenie.ru.

Сложение сил в Средиземном море

В эти дни там завершается межвидовое учение группировки войск ВМФ и ВКС РФ

Александр ПИНЧУК ★

Главнокомандующий Военно-морским флотом России адмирал Владимир Королёв прибыл в Сирию и проинспектировал ход совместного учения флота, морской авиации и Воздушно-космических сил.

Адмирал Королёв подчеркнул, что манёвры межвидовой группировки Военно-морского флота и Воздушно-космических сил в этой акватории проходят в соответствии с планом. На учении отрабатываются новые способы взаимодействия сил в море.

Российские военнослужащие в рамках учения в Средиземном море уже выполнили более 50 боевых упражнений, а авиация в ходе 50 вылетов осуществила 15 дозаправок самолётов в воздухе, сообщил главком ВМФ России адмирал Владимир Королёв. Военнослужащие также провели 150 тренировок корабельных боевых расчётов.

→ на 6 стр.

В Сирии верят в благополучное будущее страны

Гуманитарные акции призваны поддержать граждан САР, пожелавших вернуться на родину

Николай ПАЛЬЧИКОВ ★

В Москве в среду прошло очередное совместное заседание межведомственных координационных штабов России и Сирии по возвращению беженцев на территорию САР. Начальник Национального центра управления обороной Российской Федерации генерал-полковник Михаил Мизинцев, открывая заседание, отметил, что с началом работы сирийского координационного штаба отмечается устойчивая положительная динамика в решении практических вопросов по возвращению сирийских беженцев на родину и восстановлению мирной жизни в Сирии.

→ на 8 стр.

Время славы и восторга

В эти дни в России отмечают очередную годовщину Бородинского сражения, приблизившего крах «нашествия двунадесяти языков»

Александр БОНДАРЕНКО ★

«Сражение началось 7 сентября. Ровно в 6 часов утра с неприятельской батареи генерала Сорбье раздался первый выстрел, а за ним началась канонада 102 орудий, расположенных против Семёновских флешей», – писал советский историк генерал-майор Николай Фёдорович Гарнич о «первых аккордах» Бородинского сражения.

А вот что вспоминали впоследствии очевидцы – русские офицеры, участники той знаменитой баталии. «Застонала земля и пробудила спавших на ней воинов, – писал гвардии полковник Фёдор Николаевич Глинка.

→ на 12 стр.

КРАСНАЯ ЗВЕЗДА
7 сентября 2018 № 99

ГРАНДИОЗНО

Столь масштабных манёвров

С 1 стр.

– Сейчас у нас в боевых подразделениях проходят службу в основном контрактники, – сообщил генерал армии Валерий Герасимов. – Они занимаются боевой подготовкой, являются профессионалами своего дела. Есть и призывники, но их не так много. В полку, бригаде два батальона и ряд других боевых подразделений укомплектованы контрактниками, а третий батальон – призывниками. Сержанты все контрактники.

Начальник Генштаба рассказал, что на основе подразделений, укомплектованных контрактниками, создаются батальонные тактические группы. В полку, бригаде – их две-три. Это батальоны со средствами усиления численностью 800–900 человек каждый. Они обеспечены всем необходимым для ведения боевых действий, в том числе средствами наблюдения, навигации и закрытой связи.

По итогам проверок, контрольных занятий эти подразделения оцениваются в основном на хорошо и отлично.

– Сегодня в Сухопутных и Воздушно-десантных войсках 126 батальонных тактических групп, укомплектованных контрактниками и находящихся в постоянной готовности к выполнению боевых задач, – сообщил генерал армии Валерий Герасимов.

КРАСНОРЕЧИВЫЕ ПОКАЗАТЕЛИ БОЕСПОСОБНОСТИ

По оценке начальника Генштаба, в целом проведённые с 2013 года мероприятия дали свои результаты. Значительно улучшились индивидуальные показатели боевой подготовки. Налаванность экипажей кораблей увеличилась до 57 суток и возросла более чем в 2 раза. Годовой налёт на одного лётчика увеличился на 20 процентов и во всех родах авиации превышает 100 часов. Стаж практического вождения механиков-водителей танков и БМП при норме 250 км теперь составляет от 345 до 410 км. Количество прыжков с парашютом за год доведено до 200 тысяч, что почти в два раза превышает показатели 2012 года.

маскировке, морально-психологическому, материально-техническому обеспечению и другим, – добавил Валерий Васильевич. – К специальным учениям привлекались все соединения, воинские части и подразделения, выполняющие задачи по всестороннему обеспечению войск.

Начальник Генштаба также сообщил, что в рамках подготовки к манёврам «Восток-2018» проведены мероприятия с практической поставкой мобилизационных ресурсов. Отмобилизовано 21 формирование в десяти субъектах Российской Федерации, призвано из запаса несколько тысяч граждан. В Южном и Центральном военных округах сформированы подразделения территориальных войск, которые переброшены военно-транспортной авиацией в Восточный военный округ для выполнения учебно-боевых задач.

Основными особенностями манёвров является двусторонний формат их проведения не только в стратегическом масштабе, но и на всех уровнях управления

ФОТО ВАДИМА САВИЦКОГО

Основные действия развернутся на пяти общевойсковых полигонах, четырёх полигонах ВВС и ПВО, в акваториях Охотского и Берингова морей, Авачинского и Кроноцкого заливов

– Повышению уровня подготовки войск способствовало поступление новой современной техники. По сравнению с 2012 годом обеспеченность современными вооружением и военной техникой повысилась в 3,5 раза – с 16 до 60 процентов, – сказал Валерий Герасимов.

ПОДГОТОВКА К «ВОСТОКУ-2018»

Перейдя к манёврам «Восток-2018», генерал армии Валерий Герасимов сообщил, что им предшествовал цикл подготовительных мероприятий – это внезапные проверки и командно-штабные тренировки. В середине августа была проведена внезапная проверка Северного флота, а в конце месяца – внезапные проверки Центрального и Восточного военных округов.

– Кроме того, проведено 16 учений по видам всестороннего обеспечения, в том числе по разведке, радиоэлектронной борьбе, беспилотных летательных аппаратов, до 36 тысяч танков, БМП, БТР и других машин, до 80 кораблей и судов обеспечения, – сообщил генерал армии Валерий Герасимов.

Он отметил, что в них также примут участие воинские контингенты Народно-освободительной армии Китая и вооружённых сил Монголии, которые будут действовать по общему замыслу в единых боевых порядках с российскими военнослужащими. В настоящее время войска названных государств завершают на полигоне Цугол мероприятия слаживания и совместной подготовки.

Коснулся начальник Генштаба и темы финансирования манёвров «Восток-2018», сообщив, что они проводятся в пределах бюджетных средств, выделенных Министерству обороны на боевую учебу на год. То есть всё это заранее заложено в бюджет Министерства обороны на текущий год, так что дополнительных средств не требуется.

ЦЕЛЬ И ЗАДАЧИ, СИЛЫ И СРЕДСТВА

По словам начальника Генштаба, главная цель манёвров «Восток-2018» – проверить реальный уровень подготовки объединений, который можно оценить только на учениях соответствующего масштаба; данные манёвры, проводимые на двусторонней основе, являются высшей формой проверки боевого мастерства, полевой, воздушной и морской выучки войск военных округов.

– К ним привлекаются войска Восточного и Центрального военных округов, Северного флота и Воздушно-десантных войск, а также часть сил дальней, военно-транспортной и оперативно-тактической авиации Воздушно-космических сил. Всего в манёврах задействовано 297 тысяч военнослужащих, более тысячи самолётов, вертолётов и комбинированным способом на большие расстояния – до 7000 км и осуществление межфлотского перехода на дальность до 4000 миль.

Валерий Васильевич отметил, что в результате переброски войск по замыслу учения в настоящее время созданы две противоборствующие группировки: с одной стороны – Центральный военный округ и Северный флот, с другой – Восточный военный округ с Тихоокеанским флотом.

Начальник Генштаба сообщил, что для контроля за действиями обучаемых подготовлен посреднический аппарат и что работа органов управления и действия войск будут оценены на протяжении всех манёвров.

СРОКИ И ПОСЛЕДОВАТЕЛЬНОСТЬ

– Активная фаза манёвров «Восток-2018» пройдёт с 11 по 17 сентября в два этапа, – сообщил генерал армии Валерий Герасимов. – Основные действия развернутся на пяти общевойсковых полигонах, четырёх полигонах ВВС и ПВО, в акваториях Охотского и Берингова морей, Авачинского и Кроноцкого заливов.

По его словам, на первом этапе продолжительностью двое суток штабы завершат планирование, подготовку войск к ведению боевых действий, организацию взаимодействия и всестороннего обеспечения.

На втором этапе продолжительностью пять суток войска осуществят практические действия в соответствии с принятыми решениями.

В ходе этого этапа планируется отработать вопросы нанесения массированных авиационных ударов, борьбы с крылатыми ракетами, ведения оборонительных, наступательных, рейдовых и обходящих действий. В акваториях Охотского моря и северо-западной части Тихого океана будут выполнены учебно-боевые задачи по отражению ударов средств воздушного нападения, нанесения поражения корабельным группировкам и силам морского десанта. Авиация примет участие в розыгрыше эпизодов по поддержке наступления Сухопутных войск и обороны морского побережья. Самолёты и вертолёты отработают нанесение ракетно-бомбовых ударов.

Наиболее динамичные боевые действия намечено разыграть на полигоне Цугол, где три объединения Восточного военного округа совместно с формированиями Народно-освободительной армии Китая и вооружённых сил Монголии будут противостоять двум армиям Центрального военного округа.

При розыгрыше тактических эпизодов спланированы действия мобильной бригады, широкое применение робототехники, беспилотных летательных аппаратов, высадка воздушных десантов парашютным способом, отработка других тактических приёмов. Для обучаемых разработана сложная и быстроменяющаяся обстановка, требующая принятия энергичных оперативных мер и нестандартных решений.

Работа штабов по организации боя будет построена с применением современных автоматизированных систем управления и учётом опыта операции в Сирийской Арабской Республике.

Войска выполнят задачи по контрнаступление с форсированием водной преграды в сложных условиях.

По завершении практических действий руководство манёвров проведёт полевой смотр войск.

– В совместных действиях войск на полигоне Цугол примут участие до 25 тысяч российских военнослужащих, более 7 тысяч единиц вооружения, военной и специальной техники, около 250 самолётов и вертолётов, – сказал генерал армии Валерий Герасимов.

МАНЁВРЫ СООТВЕТСТВУЮТ НАШЕЙ ДОКТРИНЕ

Завершая выступление, начальник Генерального штаба Вооружённых Сил России ещё раз обратил внимание собравшихся на то, что на манёврах «Восток-2018» все противоборствующие государства условные. Они расположены на территории Российской Федерации, в западной и восточной её частях. Манёвры не направлены против других стран и соответствуют нашей военной доктрине, которая носит оборонительный характер.

Всех военных атташе генерал армии Валерий Герасимов пригласил принять участие в активной фазе манёвров в качестве наблюдателей.

МАТЕРИАЛЬНО-ТЕХНИЧЕСКОЕ ОБЕСПЕЧЕНИЕ

Выступивший затем заместитель министра обороны генерал армии Дмитрий Булгаков сообщил о количестве развёрнутых для обеспечения манёвров «Восток-2018» полевых складов (пунктов).

– В настоящее время на полигонах развёрнуты и выполняют задачи полевые склады для хранения и выдачи ракет и боеприпасов, пункты ремонта и технического обслуживания, свыше 80 полевых пунктов заправки горючим, – сообщил он. – В интересах войск на полигоне Цугол развёрнут район массовой заправки техники с применением современных средств заправки и подвоза горючего, а для организации питания действуют более 100 полевых продовольственных пунктов.

Всего, по его словам, в учении задействовано около 36 тысяч военнослужащих подразделений материально-технического обеспечения.

Говоря о задействованном ремонтно-восстановительном потенциале, генерал армии Дмитрий Булгаков сообщил, что свыше 2 тысяч специалистов Вооружённых Сил и работников промышленных предприятий будут обеспечивать исправность военной техники в ходе манёвров «Восток-2018». Выполнять задачи по предназначению им предстоит в комплексном районе восстановления, который в учебных целях развёрнут на полигоне Цугол.

КИТАЙСКИЙ ВКЛАД

Выступавший на брифинге военный атташе посольства КНР в России генерал-майор Куй Яньвэй, во-первых, поблагодарил российскую сторону за прекрас-

В манёврах также примут участие воинские контингенты Народно-освободительной армии Китая и вооружённых сил Монголии, которые будут действовать по общему замыслу в единых боевых порядках с российскими военнослужащими

дения манёвренной обороны, нанесения поражения противнику огнём артиллерийских подразделений и ударами армейской авиации. Отработают переход в

ное размещение военнослужащих Народно-освободительной армии Китая на полигоне Цугол, где созданы все необходимые условия для боевой учёбы и досуга.

ещё не было

ФОТО ВАДИМА САВИЦКОГО

А затем отметил, что участие в совместных с Россией манёврах «Восток-2018» позволит китайским вооружённым силам повысить боеспособность и получить бесценный опыт российской стороны, «что, безусловно, будет способствовать обеспечению мира и стабильности в регионе».

Генерал-майор Куй Яньвэй также подчеркнул, что данные манёвры не нацелены против какой-либо третьей страны. И напомнил, что в «Востоке-2018» задействовано более 3200 военнослужащих НОАК, 900 единиц сухопутной техники, порядка 30 самолётов и вертолётов.

В СООТВЕТСТВИИ С МЕЖДУНАРОДНЫМИ ОБЯЗАТЕЛЬСТВАМИ

О международной составляющей предстоящих манёвров проинформировал заместитель министра обороны РФ генерал-полковник Александр Фомин.

– Несмотря на то что манёвры проводятся в нескольких тысячах километров от западных границ Российской Федерации, к сожалению, именно в западных СМИ появляются спекулятивные публикации, в которых российским манёврам приписывается агрессивная направленность против стран блока НАТО и Евросоюза, – констатировал он.

В связи с этим выступающий обратил внимание военных атташе на «полное и очевидное отсутствие как в предыдущих, так и в предстоящих манёврах Вооружённых Сил РФ хотя бы минимальных признаков антинатовской направленности и агрессии».

– В ходе учений российские подразделения, играющие роль противника, никогда не используют обмундирование и вооружение натовского образца, не подбирают специальный, например англоговорящий, контингент, как это зачастую практикуют коллеги из Североатлантического альянса, одевая часть русскоговорящего контингента и вооружая его советским и российским вооружением и техникой для полной и узнаваемой имитации противника, как говорится, по его образу и подобию, – сказал замминистра.

– Осознавая крайнюю чувствительность этого и проявляя великодушие, мы и дальше будем придерживаться этой линии поведения, – пообещал он.

Отметив, что мы не в первый раз представляем информацию о подготовке манёвров «Восток-2018», генерал-полковник Александр Фомин напомнил, что в мае этого года в ходе заседания Совета «Россия – НАТО» в Брюсселе главный военный представитель Российской Федерации при НАТО выступил с брифингом, в котором изложил цели и задачи запланированных манёвров «Восток-2018», дал предварительную информацию о силах и средствах, планируемых к участию в мероприятии.

– Отвечая взаимностью, партнёры также организовали брифинг о подготовке учения «Трайдент Джанкче – 2018», – констатировал замминистра, признав полезность состоявшейся дискуссии.

По его словам, в июле этого года в рамках форума Организации по безопасности и сотрудничеству в Европе российская делегация также провела брифинг для всех участников организации и дала ответы на вопросы партнёров.

С началом внезапной проверки готовности войск к участию в манёврах «Восток-2018», которая проводилась с 20 по 25 августа, был проведён брифинг для военных атташе, а по линии Организации по безопасности и сотрудничеству в Европе направлены соответствующие уведомления. Эти мероприятия проводились по инициативе российской стороны, несмотря на отсутствие международных обязательств информировать партнёров о внезапных проверках.

– 13 сентября этого года планируется участие иностранных представителей из состава аккредитованных в Москве военных атташе в наблюдении за практическими действиями войск на полигоне Цугол Восточного военного округа, – сообщил генерал-полковник Александр Фомин. – Участие подтвердили 91 наблюдатель из 57 стран, а также из Военной миссии связи НАТО и Постоянного представительства Европейского союза в Российской Федерации.

Говоря о выполнении российской стороной международных обязательств по вопросам военной деятельности, замминистра сообщил, что «при планировании манёвров мы исполнили обязательства в рамках Соглашения с Китайской Народной Республикой, Республикой Казахстан, Республикой Таджикистан, Киргизской Республикой об укреплении доверия в военной области в районе границы. В частности, на полигоне Князе-Волконский, который попадает в зону действия соглашения, в учении будет задействовано менее одной тысячи военнослужащих, как того требуют условия соглашения».

– С рядом государств региона (Республика Корея, Корейская Народно-Демократическая Республика, Китайская Народная Республика, Япония и США) у Российской Федерации подписаны также соглашения о предотвращении инцидентов на море и в воздушном пространстве над ним, а также имеются договорённости о предотвращении опасной военной деятельности, – проинформировал генерал-полковник Александр Фомин.

– Руководствуясь обязательствами по данным соглашениям, личный состав частей и подразделений Сухопутных войск, Военно-морского флота и Воздушно-космических сил, привлекаемый к манёврам «Восток-2018», дополнительно проинструктирован на предмет чёткого соблюдения мер безопасности и предотвращения возникновения опасных инцидентов в ходе военной деятельности, – сообщил он.

– Кроме того, для обеспечения безопасности мореплавания и полётов воздушных судов в соответствии с международным законодательством заблаговременно объявлены опасными для судоходства и полётов отдельные районы действий войск. Таким образом, руководство Минобороны России принимает все меры по выполнению российских международных обязательств в вопросах военной деятельности и обеспечения безопасности морского судоходства и полётов авиации, – подытожил генерал-полковник Александр Фомин.

В манёврах задействованы 297 тысяч военнослужащих, более тысячи самолётов, вертолётов и беспилотных летательных аппаратов, до 36 тысяч танков, БМП, БТР и других машин, до 80 кораблей и судов обеспечения

На манёврах «Восток-2018» все противоборствующие государства условные. Они расположены на территории Российской Федерации, в западной и восточной её частях. Манёвры не направлены против других стран и соответствуют нашей военной доктрине, которая носит оборонительный характер

СТРАТЕГИЧЕСКОЕ КОМАНДНО-ШТАБНОЕ УЧЕНИЕ «ВОСТОК-2018»

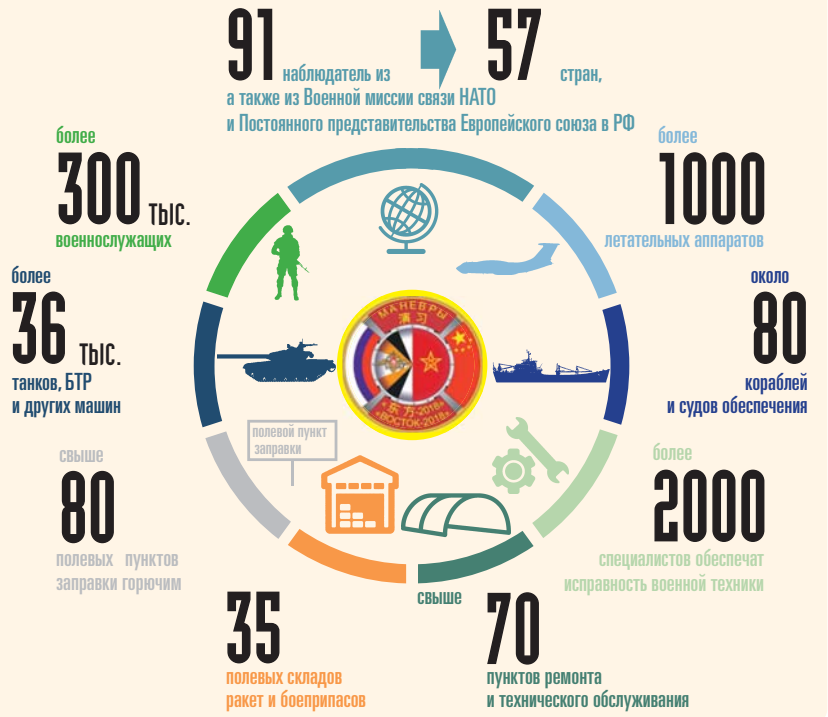

КРАСНАЯ ЗВЕЗДА
7 сентября 2018 № 99

КОМПЕТЕНТНО

Сплав знаний, воли и брони

Его формируют в прославленном военном училище

Александр ТИХОНОВ ★

Как изменится тактика действий танковых подразделений? Какими станут офицеры-танкисты 20-х годов XXI века, какие специфические качества формируются у них в стенах имеющего богатые традиции Казанского училища? Насколько в настоящее время выпускники училища отвечают предъявляемым к ним в войсках требованиям? Как изменятся и какими станут танки на базе «Арматы» в грядущем десятилетии? Что в них нового?

На эти и другие вопросы отвечает заместитель начальника Казанского высшего танкового командного Краснознамённого училища полковник Александр СУХИХ.

Полковник Александр СУХИХ.

– Перед профессорско-преподавательским и командным составом нашего училища стоит весьма непростая задача – из курсантов вырастить командиров танковых подразделений, готовых к успешным действиям в своих должностях в будущем. Значит, педагоги училища обязаны улавливать все тенденции развития тактики действий танковых войск.

– Александр Викторович, какой станет эта тактика через несколько лет? Какие в ней уже произошли изменения в последнее время и продолжаются сейчас, в том числе с учётом сирийского опыта? Как на эти изменения может повлиять новый танк «Армата»?

– Наряду с общепринятыми способами ведения боевых действий непрерывно происходит их трансформация. Это заключается в широком применении манёвра подразделениями и огнём на поле боя, в изменении порядка огневого поражения, в создании боевых модулей на основе существующих подразделений.

В итоге все эти изменения уменьшают время на принятие решения в ходе боевых действий и широкое применение всех видов и родов войск на всех этапах боя.

Изменился и характер создания и построения элементов боевого порядка подразделений, что выражается в увеличении количества применяемых мобильных огневых групп, широком применении разведывательно-поисковых групп и разведывательно-огневых контуров. Естественно, здесь сказывается влияние развития вооружения и военной техники.

Ввиду этого упрощён порядок целеуказания и управления подразделениями в ходе боя в целом. Рациональное сочетание огневой мощи, защищённости, подвижности и широкое применение беспилотных летательных аппаратов открывает принципиально новые возможности при ведении боевых действий, что мы и видим в Сирийской Арабской Республике.

Если же говорить о новой разработке Т-14 на платформе «Армата», то могу отметить её значительное преимущество по сравнению с ныне существующими образцами, в том числе и зарубежными. Это касается как огневой мощи и защищённости, так и вопросов приёма и способа обработки информации на поле боя. Таким образом, появляются объективные предпосылки для увеличения глубины выполняемых задач в различных видах боя. Применяемые высокоточные боеприпасы позволяют поражать противника на максимальной дальности, в том числе и точечно, не повреждая окружающие здания и другие объекты. Кроме того, конструктивные особенности новой машины позволяют её создателям осуществлять широкий манёвр при модернизации вооружения.

Высокая автоматизация всех систем танка, включая управление огнём, защитой и подвижностью, снижает нагрузку на экипаж

– Для реализации преимуществ, о которых вы только что сказали, нужны подготовленные танковые экипажи. Обучать их должны ваши выпускники. Александр Викторович, скажите, а мечтающих стать офицерами-танкистами в настоящее время достаточно?

– Да, безусловно. Конкурс в наше училище в этом году составил по поступившим личным делам 4,3 человека на место. Это больше, чем, например, в 2016 году, когда конкурс по поступившим личным делам был 4,1 человека на место. Так что количество желающих стать офицерами-танкистами растёт, и тенденция эта устойчива.

– Существуют ли у вас какие-то особые критерии, которым должен соответствовать абитуриент – кандидат на поступление?

– Имея в виду особенности профессиональной деятельности специалистов, которых готовит Казанское высшее танковое командное Краснознамённое училище, каждому абитуриенту необходимо иметь высокую нервно-психическую устойчивость, достаточную военно-профессиональную направленность, быть дисциплинированным и ответственным, обладать выдержкой и самоконтролем, быть физически подготовленным и здоровым. Для будущего танкиста важна соответствующая морально-психологическая готовность, умение действовать осмысленно, хладнокровно и эффективно, а для этого необходимо обладать высоким уровнем интеллектуального развития, иметь развитые коммуникативные и организаторские способности, которые важны в дальнейшей работе с личным составом.

– Какими специфическими качествами призван обладать ваш выпускник – офицер танковых войск?

– Девиз училища «Победи или умри!». Отсюда следует, что выпускник должен обладать высоким уровнем направленности на службу в должности командира танкового взвода, в том числе в особых, экстремальных условиях тяжёлых физических нагрузок и мощного воздействия психотравмирующих факторов. Ему необходима устойчивость к боевому стрессу.

Для офицера-танкиста, как и представителя других родов оружия, важны такие качества, как профессионализм, самостоятельность, решительность, инициативность в бою, отвага и смелость, самоотверженность, готовность к самопожертвованию ради победы.

Важнейшим считаю глубокое чувство товарищества, справедливость и уважение к подчинённым, что выражается в проверенной временем формуле: «Экипаж – одна семья».

Безусловно, нашего выпускника должны отличать высокий личная дисциплинированность, ответственность и общая культура, сознательность и постоянный самоконтроль.

– Удаётся ли эти качества формировать в училище?

– Во-первых, в действующие учебные планы и программы внесены изменения, учитывающие опыт боевых действий в современных локальных войнах и вооружённых конфликтах, нормы международного гуманитарного права.

Во-вторых, мы широко внедряем в учебный процесс микропроцессорную и вычислительную технику, автоматизированные комплексы управления и связи.

В-третьих, на занятиях в полевых условиях преподаватели разнообразят и усложняют тактическую обстановку, понуждают принимать решения в ограниченное время и при недостатке информации, вводят элементы риска, предельной физической и интеллектуальной напряжённости.

В-четвёртых, к важным видам занятий в этой связи относим стажировку в воинских частях Центрального военного округа и участие курсантов с 2016 года в «Танковом биатлоне» на первенство Сухопутных войск.

В-пятых, в тесном единстве с военно-профессиональным обучением выстроено физическое, нравственное и эстетическое воспитание с использованием богатых возможностей училища и города Казани.

– Наверняка к вам в училище приходят отзывы о службе выпускников... Довольны ли командиры в войсках уровнем их профессиональной подготовки или же высказывают претензии? Какие пожелания по внесению корректив в организацию учебного процесса вы получаете из войск и как реагируете на них?

– По материалам поступивших отзывов на выпускников 2017 года можно сделать вывод, что уровень профессиональной подготовки в целом соответствует требованиям, предъявляемым к офицерам танковых войск.

Появляются объективные предпосылки для увеличения глубины выполняемых танкистами задач в различных видах боя

Вместе с тем, учитывая опыт применения Вооружённых Сил в боевых действиях за пределами Российской Федерации, скоротечность и динамику изменения обстановки на поле боя, при проведении занятий на кафедрах учи-

лища мы всё больше внимания уделяем организационно-управленческой деятельности.

Учитывая возрастающую роль человеческого фактора, в практике подготовки курсантов важное место отводится таким аспектам профессиональной подготовки, как индивидуальная работа с подчинённым личным составом и методическое искусство.

– Несколько слов о технике будущего, о танках бурного XXI века. Что в перспективе появится нового, доселе невиданного?

– Перспективы развития бронетанкового вооружения во многом связаны с бронетехникой на базе новой платформы «Армата». Это и стелс-технологии, и модульные системы защиты, и современные системы бронирования, а также системы кондиционирования воздуха внутри танка. Отрабатываются вопросы ведения огня в любых природно-климатических условиях, ночью и днём. Много технических решений на уровне самых современных мировых аналогов. Достигнутая автоматизация систем танка, включая управление огнём, защитой и подвижностью, снижает нагрузку на экипаж. Актуальная задача: научить будущих офицеров, своих питомцев, брать от техники всё, что заложено в неё мыслью наших блестящих конструкторов.

НАГЛЯДНО

Танки – наша слава и гордость

В преддверии праздника на полигоне Головеньки 1-й гвардейской танковой армии ЗВО прошёл день открытых дверей для представителей СМИ

Роман БИРЮЛИН ★

В течение дня военнослужащие Кантемировской дивизии демонстрировали журналистам своё мастерство в форсировании водной преграды и в стрельбе по мишеням как с ходу, так и с места. Их действия комментировал командующий армией генерал-майор Сергей Кисель. Он ответил и на несколько вопросов «Красной звезды», а также пригласил всех желающих на празднование Дня танкиста в предстоящую субботу в Алабино.

– Конечно, переживаю, – признавался перед преодолением более чем 50-метровой водной преграды механик-водитель Александр Шарапов. – Это естественное чувство. Так сказать, инстинкт самосохранения. Хотя если посчитать, сколько раз и как я выполнял это упражнение, может сложиться впечатление, что всё и всегда проходит гладко и нечего волноваться. Однако нужно быть готовым ко всему. Неспроста же перед выполнением таких задач с нами общаются психологи. Спрашивают, а нет ли у нас боязни замкнутого пространства, да ещё и на пятиметровой глубине.

Последние приготовления к погружению танк проходит метрах в 20 от воды. На этой точке производится обработка техники консервирующей замазкой, не позволяющей воде просочиться в машину. Ведь не дай бог заглохнуть на дне водоёма. Конечно, это не катастрофа. Но тем не менее экипаж будет вынужден эвакуироваться.

На форсирование водной преграды каждый танк потратил менее двух минут. Особенно эффектно смотрелся выезд машины из воды. Словно подводная лодка на гусеницах из «морской пучины» появлялся с рёвом многотонный красавец Т-80.

– Считаю, что с задачей справились отлично, – отчитался о проделанной работе командир одного из танков лейтенант Александр Ситников. – Машина преодолела препятствие без остановок и особых нареканий. Выехать ровно к установленным на противоположном берегу воротам нам помогло использование механик-водителем гирополукомпаса, позволяющего ориентироваться под водой или в условиях нулевой видимости. Это, можно сказать, наш своеобразный навигатор. Перед стартом механик-водитель выбирает ориентир на противоположном берегу и выставляет шкалу на гирополукомпасе на нуле. Во время погружения под воду и движения по дну шкала начинает перемешаться. Если значения, например, плюс 10, 15, то мы понимаем, что отклонились влево и нужно брать правее. Соответственно, если значения ушли в минус, то нужно принимать левее. Помимо этого упражнения мы ещё проходим легководолазную подготовку на случай, если танк заглохнет под водой и нужно будет самостоятельно покинуть машину.

После форсирования водной преграды экипажи танков Т-80 провели стрельбу по мишеням на расстоянии от 800 до 1200 метров, двигаясь вдоль мишенного поля.

– В первую очередь хотел бы поздравить всех танкистов с приближающимся профессиональным праздником, – подводя итоги дня, сказал командующий 1-й гвардейской танковой армией Западного военного округа генерал-майор Сергей Кисель. – Пусть у нашего праздника нет чётко закреплённой даты, каждый танкист знает, что второе воскресенье сентября – его День. День, когда он может мысленно окинуть взглядом пройденное и поставить перед собой задачи на будущее. По крайней мере, я всегда делаю так, вспоминая своё родное Ташкентское танковое училище, где осваивал азы танкового дела, должности от командира взвода, роты или командира полка. Намечаю планы на будущее. Хочется верить, что оно будет светлым. Наши Вооружённые Силы активно модернизируются. В войска поступает новая техника. Считаю, что наша 1-я гвардейская танковая армия обеспечена одними из лучших в мире танков, начиная с Т-72Б3 и Т-80 и заканчивая Т-90.

Пользуясь случаем, задаю командующему несколько вопросов.

– Товарищ командарм, а какой из танков ваш любимый?

– За 30-летний период службы в Вооружённых Силах на чём только не приходилось ездить. До недавнего времени моим любимым танком был Т-80, однако сейчас однозначно это Т-90. При этом я нисколько не умаляю достоинств «восьмидесятки». Вы сами сегодня видели, с какой лёгкостью она форсирует водные преграды. Просто Т-90 – машина другого, более высокого уровня. Об этом вам могу сказать не только я, а все, кто сел и опробовал Т-90. Сирийцы так вообще готовы молиться на этот танк. Настолько он им понравился, настолько он хорош в бою. Причём как в городской местности, так и вне города.

– Как используете сирийский опыт, приобретённый вашими подчинёнными?

– Главное, что они вернулись живыми и ещё более уверенными в себе. Именно уверенными, закалёнными. Они стали примером для подчинённых. Наша армия на две трети укомплектована военнослужащими по контракту, и для невысокого процента призывников вернувшиеся из Сирии – герои. Хотя у нас и до войны в Сирийской Арабской Республике подвижников хватало. Вы только вдумайтесь: пять Героев России, более 100 Героев Советского Союза, более 20 удостоенных этого звания дважды. Уверен, что у нас в стране нет более прославленной армии. Мы гордимся своими ветеранами. Регулярно устраиваем встречи с ними. Ведь их опыт особенно полезен для молодёжи. Да, техника модернизировалась, одни танки устаревали, им на смену приходили более современные. Вооружение сделало огромный скачок. Однако дух победителя не модернизируется и не устаревает, он заложен в генах наших ветеранов. Ведь при их непосредственном участии была одержана победа в Курской битве, юбилей которой мы только что отметили, в Берлинской операции. Да, их осталось мало, и мы каждым дорожим.

– Ежегодно полигон Алабино принимает Армейские международные игры. Что для вас это значит?

– Для нас это возможность во всей красе показать свою учебно-материальную базу, так сказать, своё лицо. Танковый биатлон стал популярным во многих странах мира. И я уверен, не без нашей помощи. Военнослужащие нашей армии принимали самое непосредственное участие в подготовке и проведении игр. Возможно, подготовительная работа остаётся за кадром, такого рода специалисты не попадают в телекартинку, но без их участия подготовка техники, судейство на разных этапах «Танкового биатлона» просто не мыслятся. Кстати, в ближайшую субботу именно в Алабино запланированы основные мероприятия, посвящённые Дню танкиста. Кантемировам это делает честь.

В ближайшую субботу в Алабине пройдут основные мероприятия, посвящённые Дню танкиста. 8 сентября вход на территорию полигона будет свободным

– Расскажите подробнее, что ждёт счастливчиков, попавших на праздник.

– Скажу сразу, что счастливчиком может стать любой. 8 сентября вход на территорию полигона будет свободным. Мест на трибунах хватит абсолютно на всех. В ходе праздника состоится открытие аллеи Героев танкистов, будет организована реконструкция танкового сражения времён Великой Отечественной войны, состоится динамический показ бронетехники и вооружения с боевой стрельбой, статическая выставка машин, состоящих на вооружении соединений и воинских частей объединения. Также в рамках праздника мы примем в ряды движения «Юнармия» более 100 мальчишек и девчонок. А завершится праздник концертом с участием Академического ансамбля песни и пляски Российской Армии имени Александрова и ведущих исполнителей российской эстрады.

ФОТО ЮРИЯ ШИПИЛОВА

ОФИЦЕРЫ РОССИИ

Летающий экипаж из ЮВО

Гвардии лейтенант Евгений Щербаков совершил 17 прыжков с парашютом и 19... в танке

Егор ЛЕБЕДЕВ

Скорость растёт: 40... 55... 60 км/ч... Многотонная машина, поднимая клубы пыли, несётся к небольшому трамплину. Взлёт. Полёт... Публика с замиранием сердца ждёт кульминации. «Бу-у-ум!» – танк, разрезая своей внушительной массой воздушное пространство, ещё и грохнул пушкой.

Расстояние от точки отрыва до места приземления тает на глазах. Нарастающее облако пыли, поднятое выстрелом и танковыми траками, застилает глаза. Через несколько мгновений 43-тонная махина обретает точку опоры и продолжает движение. Первые десять метров машина пытается уйти от заданной траектории. Её бросает из стороны в сторону. Но механику-водителю удаётся приструнить «дикого мустанга»...

«Полёт» танка Т-72БЗМ явился гвоздём программы форума «Армия-2018» в ЮВО. Его исполнил гвардейский экипаж танка в составе командира лейтенанта Евгения Щербакова, механика-водителя младшего сержанта Владимира Фигова, наводчика рядового Евгения Савиных.

– При приземлении вся кинетическая энергия танка переходит на тело сидящего внутри человека. Его масса, как у космонавта, возрастает в разы. Тебя сначала подбрасывает резко вверх, а потом круто вдавливает в сиденье, – рассказал гвардии лейтенант.

Обычно для военнослужащих, находящихся в танке, такие испытания проходят совершенно безболезненно, но, замечает офицер, техника есть техника...

Гвардии лейтенант Щербаков благодарит судьбу за то, что она связала его со службой в армии. Впрочем, офицер свою биографию соотносит ещё и с прошедшими всю Великую Отечественную бабушкой и дедушкой. Оба завершили войну в 1945 году. Бабушка демобилизовалась под Кёнигсбергом, а дедушка – из-под Харбина.

Командир «летающего» танка гвардии лейтенант Евгений Щербаков по должности – командир танкового взвода в гвардейском танковом полку.

– Моё окружение до сих пор удивляется, что я стал офицером. Ведь родители мои погон не носили. Отец – стропальщик на кирпичном заводе. Мать – инженер по нормированию труда на электростанции, – признаётся Щербаков.

Евгений до 11-го класса учился в обычной школе. Потом изучал юриспруденцию в Невинномысском экономико-правовом техникуме. И вдруг задумался: «А той ли дорогой я иду?» И подал документы в Военный университет Минобороны России в Москве. Но не прошёл по конкурсу.

Вернувшись домой, Щербаков поступил в Невинномысский институт экономики управления и права, продолжая постигать юридическую науку. По окончании вуза получил диплом о высшем образовании.

– На срочную службу меня призвали в 2005 году. На исходе её я подписал свой первый контракт, – говорит Евгений. – Пришло осознание и ощущение своей необходимости и востребованности.

В 2007 году Щербаков перевёлся в Невинномысск, в Железнодорожные войска. Участвовал в контртеррористической операции на Северном Кавказе. К сожалению, финансовая составляющая жизни тогда не располагала к стабильности. К тому времени у Щербакова уже было двое детей, их нужно было кормить и одевать. С мечтой стать офицером пришлось повременить.

Два года Евгений проработал в Невинномысске во вневедомственной охране помощником начальника караула. Но всё же вернулся в армию и заключил новый контракт. Офицер не скрывает, что на решении сказались и материальные соображения: на «гражданке» далеко не все ведомства способны предоставить простым рабочим льготы на медицинские услуги, служебное жильё, возможность получить ипотеку...

ФОТО АВТОРА

Такое надо видеть: стрельба на «взлёте».

За пять лет службы в спецназе Евгений освоил разные должности: от телеграфиста до заведующего клубом. На последнем году очередного контракта Щербакову предложили стать офицером и пройти переподготовку на должность командира танкового взвода. Евгений согласился. Комбат выбор своего подчинённого одобрил.

Женя обучался шесть месяцев в высшем военном командном танковом училище в Казани. После этого Щербакову присвоили звание лейтенанта. Первая офицерская должность – командир танкового взвода гвардейского танкового полка знаменитой 150-й мотострелковой Идрицко-Берлинской ордена Кутузова дивизии.

На начальном этапе службы не всё получалось. Однако со временем пообвыкся, пообтёрся, и работа пошла как по маслу. Как говорит Евгений, с командирами ему повезло – всё показывали, поддерживали в трудную минуту..

Появились успехи. Командование полка заметило толкового офицера. И когда встал вопрос об участии в показном занятии на форуме «Армия-2018», безоговорочно дали возможность продемонстрировать своё мастерство бывшему спецназовцу.

О своей любимой машине Щербаков рассказывает с таким же увлечением, как и о своей красавице-жене Елене и детях. Кстати, у него их трое: Александру – десять, Алексею – восемь, а младшему, Артёмке, всего три месяца.

– Со своей «ласточкой» (так Евгений называет свой Т-72БЗМ) мы неразлучны уже два года. От предыдущих моделей танков этот отличается применением надёжного комплекса динамической защиты. Это позволяет выдерживать прямое попадание из РПГ. Зоркостью машина также не обделена. На вооружении – прицел «Сосна-У». Движок турбированный, мощностью 1130 л/с. Лично я разгонялся до 68 километров в час, увлечённо рассказывает офицер.

У Евгения Щербакова до военно-технического форума «Армия-2018» насчитывалось 17 прыжков с парашютом и 18 – в танке.

– Самое главное, – считает Евгений, – нужно уметь сочетать высокое – любовь к Родине с любовью к своей профессии и семье...

Егор ЛЕБЕДЕВ – специальный корреспондент газеты «Военный вестник Юга России» Южного военного округа.

Евгений Щербаков благодарит судьбу за то, что она связала его со службой в армии

ПОЛИГОН

Мастер-класс на глубине пять метров

Все без исключения танкисты ЮВО в летнем периоде обучения побывают на вододроме Прудбоя

Наталья БОРОДИНА

В летнем периоде обучения более 1000 военнослужащих танковых подразделений воинских частей и соединений Южного военного округа пройдут на специализированном учебном комплексе специальный курс подготовки управления танком под водой. Прудбой – самый крупный общевойсковой полигон округа.

Наряду с традиционными полевыми «аудиториями» здесь созданы особые учебные места. Например, универсальный маршрут для отработки комплексных задач (трасса для танкового биатлона). Или вододром, позволяющий отрабатывать подводное вождение танков.

Прежде чем к занятиям приступили прибывшие на полигон танкисты с Кубани, со Ставрополья, из Чечни, Дагестана и Крыма, а также из дислоцированных в Армении, Абхазии и Южной Осетии военных баз, с командным составом этих воинских частей и соединений были проведены показные занятия по подводному вождению. Экипажи танков волгоградской мотострелковой бригады показали мастер-класс по преодолению водной преграды, двигаясь по дну бассейна на глубине до пяти метров. Механики-водители в условиях нулевой видимости, ориентируясь только по приборам, виртуозно провели свои машины по дну искусственного водоёма.

ФОТО АЛЕКСАНДРА ФОМИНА

Это привычная для танкистов картина.

В отличие от других классов бронемашин танк плавать не учен. Зато может преодолевать водные преграды по дну. Правда, для этого требуются специальное оборудование и подготовка техники и экипажа. Что касается танкистов, то для них крайне важен, помимо мастерства, психологический настрой.

Для механика-водителя гвардии рядового Александра Гугуева это было первое погружение. И хотя волнение присутствовало, в себе и технике контрактник был уверен полностью.

– Танки готовятся заранее. Все люки, например, обрабатываются специальной замазкой, чтобы вода не попала внутрь боевой машины. Так что мы выходим из воды сухими, – объяснил Александр.

До погружения тяжёлую машину проверяют на герметичность и в буквальном смысле замачивают. Танк заходит на малую глубину и обязательно под «присмотром» тягача. А после, что кажется нереальным, многотонную машину на тросе вытягивают обратно.

...И вот танк Т-90А готов к работе на дне. Если первую проверку водой машина проходит успешно, то дальше уже идёт без страховки. Готовы к работе и военнослужащие. Механик-водитель знает, например, что к воде нужно подъезжать не спеша. Включена первая передача, и вот так – на малых оборотах, потихоньку, не переключаясь, и преодолевается водная преграда. Для страховки на берегу расположена буксировочная техника, а на воде дежурят спасательные подразделения.

Это, конечно, настоящий риск – оказаться под водой в танке. Предстоит преодолеть 50 метров, и если двигатель 46-тонной машины заглохнет, то выбраться наружу экипажу будет непросто. Впрочем, даже если что-то пойдёт не так, танкисты знают, как себя вести. Нештатные ситуации обязательно отрабатываются в ходе подготовительного процесса: вначале в классе легководолазной подготовки, затем – на тренажёре и в водоёме. Поэтому все без исключения военнослужащие к моменту спуска под воду обладают всеми необходимыми знаниями и навыками по управлению танком на глубине.

– Механик-водитель снимает смотровой прибор и затапливает машину. Когда танк полностью заполнится водой, открываются люки, через которые экипаж выбирается наружу, – объясняет со знанием дела командир танка из волгоградского соединения гвардии сержант Сергей Иванов.

Возможен и иной вариант: под водой в закрытом танке экипаж, ожидая помощи, сможет продержаться до двух часов. Для этого военнослужащие должны уметь пользоваться специальными изолирующими противогазами и при этом сохранять выдержку. Впрочем, в этот раз на Прудбое танкисты и их машины действуют безупречно, ничего неординарного не случается.

Наталья БОРОДИНА – собственный корреспондент газеты «Военный вестник Юга России» Южного военного округа.

Механики-водители в условиях нулевой видимости, ориентируясь только по приборам, виртуозно провели свои машины по дну искусственного водоёма

НОВАЦИИ

Танкисты в голубых беретах

органично вписались в боевой строй крылатой гвардии

Владимир СОСНИЦКИЙ ★

Полковая тактическая группа новороссийских десантников под командованием гвардии полковника Андрея Кондрашкина по плану учения отрабатывала сложную и весьма динамичную комбинацию по взлому основательно подготовленной обороны противника. Взводные маневренные группы десантников с точным соблюдением заданных параметров маневра и поражения разведанных целей основательно поистрепали оборону неприятеля. Но тот тоже был не лыком шит и продолжал цепко удерживать господствующие высоты, умело используя на фланге как прикрытие широкую водную преграду.

Когда интенсивность боевого натиска десантников достигла высшей точки, гвардии полковник Андрей Кондрашкин задействовал свой серьёзный козырь – танковый резерв в составе приданной роты. За шесть минут боя танковый взвод гвардии старшего лейтенанта Сергея Алексеенко нанёс противнику поражение внезапным огнём с замаскированной позиции, а затем стремительным броском превратился в таранный бронированный кулак десантно-штурмовой роты гвардии капитана Александра Корнеева, атакующей опорный пункт обороняющихся. В это же время танковый взвод гвардии старшего лейтенанта Сергея Стригунова скрытым манёвром вышел к урезу водной преграды и прямой наводкой обработал противоположный берег, с которого противник пытался воспрепятствовать форсированию озера парашютно-десантной ротой гвардии капитана Вячеслава Симахина. При этом танкисты помогли десантникам и маскировкой, умело поставив с подветренной стороны водоёма плотную завесу своими дымовыми гранатомётами с красноречивым названием «Туча». А когда неприятель попытался отойти на более выгодные позиции, был встречен огнём из засады танкистов взвода, которыми командует гвардии лейтенант Антон Пузь.

Хронометраж учения показал, что отдельная танковая рота дивизии выполняла тактические и огневые задачи всего неполных 20 минут. Но за это время подчинённые гвардии старшего лейтенанта Александра Бобова поразили все цели на направлениях своих действий, блестяще реализовали тактический замысел командира полковой тактической группы.

Руководитель учения заместитель командующего ВДВ генерал-лейтенант Александр Вязников отметил, что подобное эффективное применение танковых подразделений освоили все командиры и штабы десантных частей и соединений, а танкисты, в свою очередь, на полигонной практике уверенно решают задачи с учётом особенностей мобильных действий тактических групп воздушного десанта. Так что теперь можно не сомневаться: ВДВ получили в свой состав надёжную танковую составляющую. Командиры десантных частей, имеющие опыт боевых действий, считают, что для выработки полного взаимопонимания с приданными танкистами-сухопутчиками иногда требуется дополнительное время, которое в боевой обстановке всегда в дефиците. Отработанное взаимодействие со своими, десантными танкистами, освоившими тактику и специфику боевого применения «крылатой пехоты», эту проблему снимает. К тому же поступающие в ВДВ инновационные БМД-4М «Садовница» очень органично сочетаются в тактическом применении с современными танками в едином компьютеризированном формате АСУ «Андромеда-Д».

Танкисты в голубых беретах гордятся своей боевой машиной. Т-72Б3 – новая модификация основного танка Т-72 с доведением основных параметров практически до уровня нового поколения. На машине обновлены системы связи и управления огнём – используется многоканальный прицел «Сосна-У», цифровой баллистический вычислитель, доработан автомат заряжания пушки, позволяющий использовать новые боеприпасы, усовершенствована ходовая часть. Модернизация коснулась и защиты корпуса: комбинированная многослойная броня усилена бортовыми экранами с модулями динамической защиты «Реликт» и навесными решётчатыми экранами. Танк оснащён двигателем мощностью 840 «лошадок». В перспективе для механика-водителя предусмотрены автомат переключения передач, цифровой дисплей и телевизионная камера заднего обзора.

ФОТО АВТОРА

Гвардии старший лейтенант Сергей АЛЕКСЕЕНКО и его экипаж на тактическом учении

– Машина наша проверена в самых сложных условиях, – делится впечатлениями гвардии старший лейтенант Сергей Алексеенко, выпускник Омского автобронетанкового инженерного института, участник всеармейского конкурса «Танковый биатлон». – Экипажи у нас укомплектованы профессионалами, то есть контрактниками, что обеспечивает грамотную и бережливую эксплуатацию техники, её рациональное применение в процессе боевой учёбы.

Перспективу наращивания танковой мощи десантных дивизий и бригад до уровня танкового батальона офицеры частей ВДВ рассматривают с одобрением. Своевременная поддержка такого надёжного бронированного щита и мощного огневого меча, несомненно, прибавляет десантникам уверенности в бою, реально повышает их боеспособность, увеличивает шансы на победу над самым оснащённым противником.

Новороссийск

КРАСНАЯ ЗВЕЗДА
7 сентября 2018 № 99

ОФИЦИАЛЬНО

Авиаудары по террористической группировке в провинции Идлиб

Все уничтоженные цели располагались на удалении от населённых пунктов

Официальный представитель Минобороны России генерал-майор Игорь Конашенков в среду сообщил журналистам, что 4 сентября в тёмное время суток штатными зенитными средствами авиабазы Хмеймим на удалении от аэродрома были уничтожены два ударных беспилотных летательных аппарата террористов. Всего за последний месяц в районе российской авиабазы Хмеймим уничтожено и обезврежено 47 БПЛА террористов.

Логово террористов.

Цель уничтожена.

СКРИНШОТ С ВИДЕО МО РФ

В тот же день четыре самолёта российской авиагруппы с авиабазы Хмеймим нанесли удары высокоточными боеприпасами по объектам террористической группировки «Джебхат ан-Нусра» (запрещена в РФ) в провинции Идлиб.

«Удар наносился по дислоцированным вне населённых пунктов складам террористов, где хранились беспилотные летательные аппараты, а также по выявленным районам запуска ударных беспилотников для проведения террористических атак на российскую авиабазу Хмеймим и населённые пункты в провинциях Алеппо и Хама», – отметил официальный представитель Минобороны России.

Два многофункциональных истребителя-бомбардировщика Су-34 точечными ударами уничтожили цех, в котором боевики «Джебхат ан-Нусры» собирали ударные БПЛА, и склад со взрывчатыми веществами, которыми начинялись самодельные взрывные устройства для беспилотников.

Генерал-майор Игорь Конашенков также сообщил, что многоцелевой истребитель Су-35С высокоточным боеприпасом уничтожил склад, в котором хранились переносные зенитные ракетные комплексы террористов.

«Все удары российской авиации, – подчеркнул официальный представитель Минобороны России, – наносились исключительно по выявленным и подтверждённым по нескольким каналам объектам террористических группировок, расположенным вдали от населённых пунктов».

УЧЕНИЕ

Сложение сил в Средиземном море

С 1 стр.

– Хочу отметить, что такие манёвры проводятся в истории современной России впервые, и в них принимают участие современные боевые корабли, суда обеспечения и морская авиация, – добавил адмирал.

– Корабли, которые сегодня задействованы в учении, принимали участие в Главном военно-морском параде России. Тогда мы говорили о том, что они могут. На данном этапе учения все тактико-технические характеристики, заложенные в этих кораблях, подтвердились, – констатировал адмирал Королёв.

Он также добавил, что прежде всего подтвердились возможности флагмана парада – крейсера «Маршал Устинов» и фрегата «Адмирал Макаров».

– Здесь мы имеем возможность доказать, в первую очередь самим себе, что наши моряки способны выполнить любую задачу в любой точке Мирового океана, – отметил главком ВМФ.

Курс на Средиземное море.

Наши моряки способны выполнить любую задачу в любой точке Мирового океана

В рамках учения два стратегических ракетоносца Ту-160, поднятые с аэродрома Энгельс, успешно выполнили задачи над акваторией Средиземного моря. Маршрут полёта проходил над нейтральными водами Каспийского и Средиземного морей.

Самолёты совершили 10-часовой полёт над малоориентированной местностью в сложных метеоусловиях и успешно осуществили условные пуски крылатых ракет по наземным целям в заданном районе.

Экипажи стратегических ракетоносцев отработали команды управления высокоточным оружием на борту самолётов, выдачу информации на командные пункты дальней авиации по маршруту воздушного движения, а также оттачивали навыки взаимодействия с истребителями прикрытия. На отдельных маршрутах полёта стратегические ракетоносцы сопровождали истребители морской авиации Су-30 и Су-33, поднятые с аэродрома Хмеймим в Сирийской Арабской Республике. Все манёвры летательных аппаратов выполнялись в строгом соответствии с международными правилами использования воздушного пространства, не нарушая границ других государств.

Прилегающий к Египту участок международных вод Средиземного моря был закрыт на два дня в связи с испытательными ракетными стрельбами в рамках учения кораблей Военно-морского флота России, следует из международного извещения для авиационного персонала и навигационного предупреждения для мореплавателей.

В нём указаны координаты района и то, что он закрыт для полётов гражданских самолётов и прохода морских судов на конкретный период.

Напомним, что межвидовое учение группировки войск ВМФ и ВКС РФ в Средиземном море завершится 8 сентября. Задачи отрабатывают 26 боевых кораблей и судов ВМФ, включая две подводные лодки, а также 34 летательных аппарата. В рамках манёвров были проведены практические ракетные стрельбы.

ПРЕСС-КЛУБ

Крепить дух воинства

С 1 стр.

Необходимость информационной защиты личного состава Вооружённых Сил и формирования у него устойчивого убеждения в важности служения Отечеству на традиционных принципах российского общества – это и есть одна из основных причин, почему было принято это решение о создании военно-политических органов. Генерал-полковник Картаполов в беседе с журналистами особо подчеркнул, что в первую очередь военно-политическая работа нацелена на личный состав Вооружённых Сил – солдат, матросов, офицеров. Кроме того, одна из важнейших задач Главного военно-политического управления – работа с молодёжью.

Журналистов интересовали и сроки формирования системы военно-политической работы с военнослужащими. По словам Андрея Картаполова, формирование пройдёт в три этапа. «На первом этапе – до 1 октября 2018 года – будет сформировано Главное военно-политическое управление Вооружённых Сил РФ в составе семи управлений, одной службы (военно-геральдической) и одного направления (воинской дисциплины и профилактики правонарушений) за счёт переформирования Главного управления по работе с личным составом Вооружённых Сил», – сказал генерал-полковник Андрей Картаполов. Для эффективной реализации возложенных задач в Главное военно-политическое управление должны войти Департамент культуры и Управление по работе с обращениями граждан Минобороны.

«На втором этапе – до 1 декабря 2018 года – для качественного выполнения задач военно-политической работы в соединениях, воинских частях и подразделениях предлагается выстроить структуру военно-политических органов на всех уровнях до воинской части», – продолжил он. А на третьем этапе – до 1 марта 2019 года – необходимо будет организовать подготовку кадров для военно-политических органов в Военном университете, а также в военно-учебных заведениях видов и родов войск Вооружённых Сил.

Говоря о системе подготовки кадров для новой структуры, начальник ГВПУ отметил, что здесь потребуется некоторое совершенствование. По его оценке, на первых порах отдельный вуз военно-политической направленности не потребуется. Для начала в уже действующих профильных вузах Минобороны будут созданы отдельные учебные группы, если понадобится, то и факультеты.

Главный упор в войсках будет сделан на индивидуальную военно-политическую работу с конкретным человеком

Некоторые элементы новой системы работы с военнослужащими, как рассказал замминистра, уже опробованы на тактико-специальных учениях по морально-психологическому обеспечению войск.

В ходе беседы речь зашла и об отличительных качествах солдата будущего. Формирование современного российского воина, убеждён Андрей Картаполов, не может проходить без формирования в нём высокой духовности.

Говоря об идеологии, замглавы военного ведомства отметил, что она будет основываться на знании истории своей Родины, народа, на исторических и культурных традициях.

Ещё одной темой откровенного разговора стала роль военного духовенства в нынешней Российской армии. Андрей Картаполов сообщил, что при Главном храме Вооружённых Сил, строительство которого начнётся в ближайшее время в подмосковном парке «Патриот», будет действовать Центр подготовки военного духовенства.

Генерал-полковник Картаполов выразил уверенность, что посещать храм будут не только военнослужащие, члены их семей и сотрудники структур Минобороны, но и другие российские граждане. Он отметил, что новый храм станет очередным примером единения народа вокруг идеи патриотизма, любви и преданности нашей Родине. «Мы хотим, – добавил замминистра, – чтобы в этом храме нашли отражение не только чисто канонические, церковные аспекты. Этот храм призван стать как центром духовного воспитания, так и центром исторического просвещения».

МИНОБОРОНЫ РФ СООБЩАЕТ

Развивая взаимовыгодное сотрудничество и взаимопонимание

Заместитель министра обороны Российской Федерации генерал-полковник Александр Фомин принял участие в торжественном приёме по случаю 70-летней годовщины со дня образования Корейской Народно-Демократической Республики, который 5 сентября прошёл в посольстве КНДР в Москве.

В своём выступлении заместитель главы российского военного ведомства отметил, что Россия и Северная Корея являются давними друзьями и партнёрами, а взаимовыгодное сотрудничество оборонных ведомств двух стран будет и дальше успешно развиваться с целью обеспечения мира и стабильности на Корейском полуострове и в Северо-Восточной Азии в целом.

* * *

На следующий день, 6 сентября, заместитель министра обороны Российской Федерации генерал-полковник Александр Фомин в Москве принял посла Итальянской Республики в Российской Федерации Паскуале Терраччано. Стороны обсудили актуальные вопросы региональной и международной безопасности. В частности, ситуацию в Сирии и Ливии. Генерал-полковник Александр Фомин в свою очередь проинформировал собеседника об оказываемой сирийскому правительству гуманитарной помощи, особо подчеркнув актуальность вопроса возвращения в страну беженцев, в том числе из европейских государств.

Александр Фомин и Паскуале Терраччано обменялись мнениями о ситуации в области европейской безопасности, а также затронули вопросы взаимодействия оборонных ведомств России и Италии в военной сфере.

По итогам конструктивной встречи достигнута договорённость о продолжении контактов.

СЛОВО ПАСТЫРЯ

«Восток-2018» – это не только совершенствование ратного искусства

Митрополит Владивостокский и Приморский Вениамин обратился к российским военнослужащим в связи с предстоящими манёврами «Восток-2018». «Дорогие воины, защитники земли Русской! – говорится в слове митрополита. – Господь призвал вас на священный ратный труд по защите нашего Отечества. На земле нашей дальней России начинаются масштабные военные учения. Мы видим, что сегодня это особенно необходимо. Русь испытывает много угроз».

Митрополит Владивостокский и Приморский Вениамин.

В слове указывается на роль православия в формировании культуры нашей страны, в том числе на Дальнем Востоке. «В православии утверждалась Русь на берегу Тихого океана. Ведь даже названия наших сёл, городов, бухт и заливов говорят о том, что земля эта дальневосточная имеет православное миссионерское назначение. Воскресенка, Вознесенка, Боголюбовка, Никольск-Уссурийский, Николаевка, Преображенка, Спасск, Крещенка... И даже Владивосток означает «владеть Востоком во Христе». Первыми, кто осваивал эти земли, были наши православные воины. Казаки, солдаты, моряки. И куда ни приходили они, первым делом ставили святой крест, потом строили часовню, а то и церковь сооружали», – отмечается в слове.

«Наша воинская традиция имеет, как и вся Русь, тысячелетнюю историю, – подчёркивает митрополит Владивостокский и Приморский. – От первых русских богатырей, от великих князей-полководцев до защитников Сталинграда, до современных героев войн в Афганистане, на Кавказе и теперь в Сирии... Кто только не пытался прийти с мечом на Русь, чтобы уничтожить её!»

«У вас особое призвание в жизни – служить Отечеству, защищать его, – обращается митрополит Владивостокский и Приморский к российским военнослужащим. – Наша святая Родина – Россия сегодня особенно нуждается в вашем ратном деле. Ведь Россия имеет множество врагов и всё громче звучат их угрозы нашему государству».

«Разве угрожает кому-то наша страна? Разве нужны нам чужие богатства? Разве мы стремимся устанавливать свои порядки на земле, уничтожая для этого целые страны? Нет. Россия желает сохранить свою веру и свою культуру. Она желает сберечь свой народ от той нравственной нечистоты, которая переполняет сегодня мир. Россия хочет оставаться в своей нравственной основе тем государством, каким создавали её наши великие предки, наши державные цари и властители», – заявляет митрополит Вениамин.

«Вы начинаете военные учения, чтобы быть готовыми к отражению удара любого врага. Будем помнить слова Александра Васильевича Суворова, нашего великого полководца, имевшего горячее христианское сердце: «Тяжело в учении – легко в бою», – взывает к современным защитникам России митрополит Владивостокский и Приморский.

Пусть эти учения, подчёркивает он, будут не только совершенствованием ратного искусства, но и делом духовного укрепления.

ВООРУЖЁННЫЕ СИЛЫ РОССИЙСКОЙ ФЕДЕРАЦИИ ЗА НЕДЕЛЮ

ВОССТАНОВЛЕНИЕ МИРНОЙ ЖИЗНИ В СИРИИ

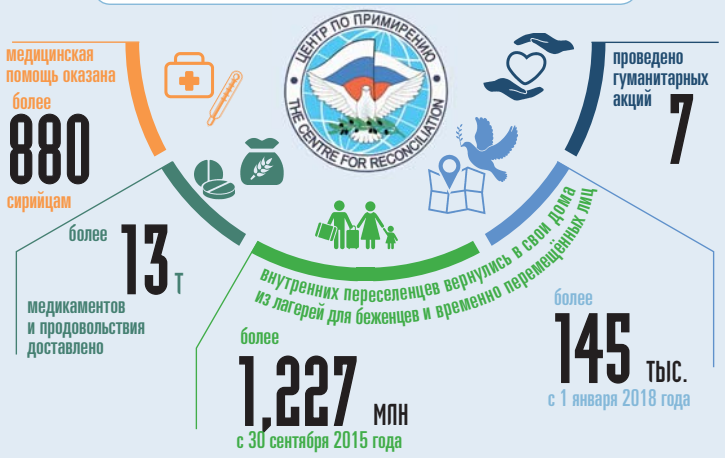

медицинская помощь оказана более **880** сирийцам

более **13** т медикаментов и продовольствия доставлено

проведено гуманитарных акций **7**

внутренних переселенцев вернулись в свои дома из лагерей для беженцев и временно перемещённых лиц

более **1,227** млн с 30 сентября 2015 года

более **145** тыс. с 1 января 2018 года

РАЗВЕДКА У ГРАНИЦ РФ

22 летательных аппарата вели воздушную разведку вдоль границ Российской Федерации

13 подъёмов истребителей из состава дежурных по ПВО сил выполнено с целью недопущения нарушения Госграницы РФ

нарушений воздушного пространства РФ не допущено

МЕЖДУНАРОДНЫЕ ВОЕННЫЕ ИНСПЕКЦИИ

2 инспекции провели российские специалисты на территории иностранных государств

соглашение с КНР — КНР

ОБСЕ — Венский документ – 2011 — Чехия

УЧЕНИЯ В СРЕДИЗЕМНОМ МОРЕ

межвидовое учение группировки войск (сил) Военно-морского флота и Воздушно-космических сил России

- Северный флот
- Балтийский флот
- Черноморский флот
- Каспийская флотилия

- дальняя авиация
- военно-транспортная авиация
- морская авиация

24 корабля и судна

2 подводные лодки

34 летательных аппарата

ГОСОБОРОНЗАКАЗ

радиолокационная станция «Небо-М»

автомобили многоцелевого назначения КамАЗ-5350

приняты и отправлены в войска

ОБЕСПЕЧЕНИЕ ЖИЛЬЁМ

591 очередник был обеспечен постоянным жильём

594 военнослужащих были обеспечены служебным жильём

БОЕВАЯ ПОДГОТОВКА ВООРУЖЁННЫХ СИЛ

12 602 практических мероприятия

велась на **139** полигонах

1472 занятия по вождению, из них **44%** ночью

316 лётных смен на **77** аэродромах

более **2,4** тыс. прыжков с парашютом

загруженность **80%** объектов УМБ

находились в море:

14 подводных лодок

83 надводных корабля

12 судов обеспечения

ВОЕННО-ПАТРИОТИЧЕСКОЕ ДВИЖЕНИЕ

проведено крупных мероприятий **25**

общая численность более **260** тыс. человек

приняты более **1,8** тыс. человек

СПОРТ

спортсмены ЦСКА и учащиеся СДЮШОР

завоевали

медалей

приняли участие в **16** российских и международных соревнованиях

КРАСНАЯ ЗВЕЗДА
7 сентября 2018 № 99

УРЕГУЛИРОВАНИЕ

В Сирии верят в благополучное будущее страны

с 1 стр. →

«Президент Сирии Башар Асад полностью поддерживает и реализует все инициативы, направленные на устранение любых препятствий и противоречий нормативно-правового, экономического, хозяйственного, имущественного и социального характера, которые косвенно или напрямую влияют на активизацию процесса возвращения сирийских граждан в родные места. Эта работа в полном объёме соответствует базовым принципам Организации Объединённых Наций», – заявил генерал-полковник Мизинцев.

По его словам, президент Сирии отдал указания местным органам власти оказывать содействие вернувшимся гражданам в подтверждении своих прав на оставленную собственность даже при отсутствии требуемых документов. Контроль выполнения этих мероприятий возложен на сирийский межведомственный координационный штаб. Соответствующими ведомствами САР развёрнута работа по подготовке указов об амнистии, которая в настоящее время активно ведётся и коснётся всех, кто не совершал тяжких преступлений и не запятнал себя террористической деятельностью.

Приняты решения, касающиеся отсрочки призыва в армию. В ближайшие дни в национальных СМИ будет опубликовано официальное сообщение об отсрочке на один год для призывников из числа беженцев, вернувшихся домой в течение шести месяцев с момента вступления данного решения в силу. Всё это, безусловно, станет серьёзным позитивным сигналом для всех сирийских граждан, вынужденно находящихся за рубежом.

Генерал-полковник Мизинцев сообщил, что Башар Асад исключительно положительно воспринял инициативу по проведению в Сирии международной конференции по беженцам и уже назначил для проработки конкретных мероприятий форума представителей сирийского руководства. «Данный форум позволит собрать за одним столом послов доброй воли из стран, принявших у себя сирийских беженцев, объединить все здоровые силы в стремлении наладить мирную жизнь в многострадальной Сирии, вернуть вынужденно покинувших родину сирийцев к своим родным очагам», – сказал он.

Одним из результатов деятельности руководства САР стало укрепление доверия и усиление конструктивного сотрудничества между сирийским правительством и международными организациями, что отметил по итогам своей работы в Ливане, Иордании и Сирии верховный комиссар ООН по делам беженцев Филиппо Гранди. Готовность активно участвовать в работе по возвращению беженцев выразило и руководство Международной организации по миграции, которое намерено предоставлять уточнённые данные о количестве сирийских граждан, находящихся за рубежом, и организовывать для них ознакомительные поездки в места довоенного проживания.

«Постепенно и в европейских странах растёт понимание, что сирийский конфликт вошёл в завершающую стадию, Сирия готова к проведению реформ, и Европа уже не может дистанцироваться от этого вопроса, – считает начальник Национального центра управления обороной РФ. – Обострение проблем, связанных с миграционным кризисом, и высокие финансовые затраты по содержанию беженцев заставляют власти западных стран всё настойчивее искать выход из сложившегося положения. Вопросы возвращения беженцев, прежде всего сирийских, наиболее активно обсуждаются властями Бельгии и Дании».

Всё это оказалось бы невозможным без эффективной реализации Плана по возвращению сирийских беженцев на родину и высоких темпов восстановления инфраструктуры Сирии. Согласно данным, приведённым генерал-полковником Мизинцевым, за прошедшую неделю восстановлены 149 жилых домов, введены в эксплуатацию 4 школы, 2 медицинских учреждения, 3 детских сада, хлебопекарня и 2 объекта водоснабжения. В настоящее время в 150 населённых пунктах ведутся работы по восстановлению и ремонту 106 школ, 72 дошкольных учреждений, 76 хлебопекарен, 89 водонасосных станций, 74 электроподстанций, 70 медицинских учреждений и 845 жилых домов.

Начальник Национального центра управления обороной Российской Федерации генерал-полковник Михаил МИЗИНЦЕВ.

Международная конференция по беженцам должна стать по-настоящему исторической в деле укрепления Сирии как самостоятельного, демократического и процветающего государства

На совместном заседании был поднят и вопрос восстановления в САР системы просвещения. «Организованно начался новый учебный год, – отметил в связи с этим Михаил Мизинцев. – 1 сентября открыли свои двери 14 тысяч полностью восстановленных учебных заведений, 1000 из которых отремонтирована при поддержке Российской Федерации. За парты сели более 5 миллионов учеников, что практически на миллион учащихся и студентов больше, чем в прошлом году».

При этом власти Сирии при необходимости могут увеличить число учебных мест ещё на 2 млн за счёт введения второй смены. В настоящее время в Сирии реализуется целевая программа по строительству 3,9–4 тысяч новых школ в течение трёх лет.

Представитель МИД России **Николай Бурцев** проинформировал о ходе реализации Плана возвращения беженцев на территорию САР. Им было отмечено, что основные усилия по-прежнему сконцентрированы на содействии скорейшему возвращению сирийцев, временно находящихся в Ливане. По информации посольства РФ в Бейруте, ливанские власти готовы содействовать переезду на родину сирийских беженцев, которые изъявили такое намерение, и предпринимают в этих целях соответствующие практические шаги.

Что касается Иордании, то 4 сентября в Аммане состоялось заседание российско-американо-иорданского мониторингового центра. «Считаем, что этот механизм является хорошим примером российско-американского взаимодействия по Сирии», – сказал представитель МИД России.

7 сентября, продолжил Николай Бурцев, в Тегеране пройдёт очередная третья встреча президентов России, Ирана и Турции, посвящённая тематике сирийского урегулирования, в том числе возвращению сирийских граждан в места постоянного проживания. Этот саммит означает прочное становление регулярных российско-иранотурецких контактов на президентском уровне и является вкладом в стабилизацию обстановки в САР и во всём регионе Ближнего Востока.

Представитель межведомственного координационного штаба Сирии **Мутез Каттам** сообщил о выполненных мероприятиях по возвращению беженцев в места довоенного проживания и конкретных мерах, принимаемых руководством САР, по созданию условий для их размещения и адаптации.

«Мы неоднократно говорили о том, что изданный правительством закон № 10 никоим образом не направлен на ущемление прав сирийских граждан, в силу трудных жизненных обстоятельств временно покинувших нашу многострадальную родину, а является необходимой основой для упорядочения процесса послевоенного юридического урегулирования отношений по вопросам прав на недвижимое имущество, – заявил он. – Сроки для представления сирийцами документов на установление прав собственности продлены. Мы активно ведём работу по доведению этой информации до всех наших граждан и мировой общественности».

Сирийские власти также прилагают все усилия для создания благоприятного инвестиционного климата. Для этого готовятся необходимые нормативные правовые акты, призванные сделать работу инвесторов комфортной, а вложение средств в сирийскую экономику надёжным. Правительство проводит работу по стабилизации национального валютного курса. Для привлечения инвестиций создаются новые промышленные районы.

В стране развёрнута масштабная деятельность по восстановлению наименее пострадавших от войны объектов промышленности, жилого фонда, инфраструктуры и учебных заведений. Правительство отдаёт приоритет восстановлению прежде всего социальных объектов и инфраструктуры. Для этого строительным компаниям предоставляются необходимые полномочия и выделяются финансовые средства, что позволит быстрее подготовить новые жилые фонды к возвращению беженцев.

Помощник министра здравоохранения САР **Хабиб Абуд** проинформировал о результатах работы по согласованию проекта меморандума о сотрудничестве в области борьбы с инфекционными болезнями. Он сообщил, что его министерством активно проводятся мероприятия по восстановлению системы здравоохранения страны. Главным направлением деятельности в этом вопросе считаются мероприятия по обеспечению реализации государственных гарантий в области сохранения жизни и здоровья граждан. Проводятся вакцинации населения, профилактические мероприятия по борьбе с заболеваниями. «Мы очень чётко понимаем, что скорейшее восстановление функционирования системы здравоохранения страны является важным фактором, стимулирующим возвращение сирийцев на родину», – подчеркнул Хабиб Абуд.

Руководитель российского Центра приёма, распределения и размещения беженцев генерал-лейтенант **Владимир Савченко** доложил о ходе работ в САР по восстановлению инфраструктуры и результатах выполнения задач филиалами центра на пунктах пропуска.

Генерал-полковник Мизинцев, взяв слово, сообщил, что в настоящее время готовится отправка большой группы беженцев с территории Ливана (провинция Аккар, 95 км северо-восточнее Бейрута). Их численность может составить до семи тысяч человек. Ливанские органы власти заинтересованы в продолжении совместной активной работы по возвращению сирийцев к местам довоенного проживания. В связи с этим генерал-лейтенанту Савченко дано поручение обеспечить бесперебойное и полноценное функционирование развёрнутых пунктов пропуска на сирийско-ливанской границе.

Представитель МЧС России **Тихон Баздырев** рассказал об участии министерства в проведении гуманитарной операции в Сирии и оказании помощи беженцам. По поручению Президента РФ и Правительства РФ МЧС России осуществило операцию по доставке российской гуманитарной помощи для населения Сирийской Арабской Республики, пострадавшего в ходе военного конфликта, сообщил он. 4 сентября рейсом самолёта Ил-76 МЧС России в город Латакию доставлен груз гуманитарной помощи из запасов Росрезерва общим весом 34 тонны. В его состав вошли 10-местные палатки, одеяла, комплекты посуды, мука, рис, говядина тушёная и растительное масло.

Груз был передан Сирийскому обществу Красного Полумесяца при содействии российского Центра по примирению враждующих сторон. Получатель груза был определён руководством Сирии.

Представитель Минэкономразвития России **Ренат Борачуков** проинформировал о ходе реализации совместных российско-сирийских проектов в торгово-экономической сфере. По его словам, в январе – июне 2018 года товарооборот между Россией и Сирией относительно аналогичного периода прошлого года увеличился на 25,3 процента и составил 226,7 млн долларов США.

31 августа в Москве состоялась встреча сопредседателей Постоянной российско-сирийской комиссии по торгово-экономическому и научно-техническому сотрудничеству – заместителя председателя Правительства РФ Юрия Борисова и заместителя председателя совета министров САР – министра иностранных дел и по делам соотечественников за рубежом Валида Муаллема. Особое внимание стороны уделили ходу реализации совместных проектов в нефтегазовой области, в сфере добычи полезных ископаемых, восстановления транспортной и иной инфраструктуры, а также связанных с обеспечением продовольственной безопасности.

Генерал-полковник Мизинцев, продолжая разговор, обратил внимание участников заседания на то, что многие западные страны заняли неконструктивную позицию в отношении действий САР по возвращению беженцев. В результате подобных действий на сегодня практически отсутствует финансирование со стороны мирового сообщества. Международные гуманитарные организации активно включились в работу по оказанию помощи сирийским беженцам, но вынуждены действовать с учётом мнений стран-доноров, которые стремятся использовать ситуацию с мигрантами для достижения собственных внутри- и внешнеполитических целей.

При этом, даже по самым скромным оценкам, для содержания 1 млн сирийских беженцев, находящихся в европейских странах, ежегодно тратится более 16 млрд долларов США. Тогда как для финансирования всего процесса возвращения 1,7 млн беженцев, готовых уже сейчас вернуться в Сирию, необходимо выделение в течение трёх лет только 12 млрд долларов США. Разница, надо заметить, в пользу Сирии существенная.

В заключение Михаил Мизинцев ещё раз вернулся к вопросу о готовящейся в Сирии Международной конференции по беженцам. К участию в ней, сказал он, необходимо пригласить все страны, принявшие на своей территории сирийских граждан, государства, готовые участвовать в реализации проектов по восстановлению Сирии, а также международные организации, прежде всего Управление верховного комиссара ООН по делам беженцев. Новая площадка позволит свободно и открыто, глядя друг другу в глаза, обсудить любые темы и наболевшие вопросы с целевой установкой на скорейшее возрождение Сирии.

«Нашим западным партнёрам, – сказал генерал-полковник Мизинцев, – необходимо пересмотреть отношение к сирийской проблеме, не политизировать её, не искать собственной выгоды, не чинить искусственных, надуманных препятствий возвращению сирийских граждан на родину».

Михаил Мизинцев выразил уверенность, что «и сирийские коллеги сделают всё от них зависящее, чтобы Международная конференция по беженцам в ближайшее время состоялась и стала по-настоящему исторической в деле укрепления Сирии как самостоятельного, демократического и процветающего государства».

1 сентября в Сирии открыли свои двери 14 тысяч полностью восстановленных учебных заведений, 1000 из которых отремонтирована при поддержке России

* * *

Как сообщил начальник группы по формированию и доставке гуманитарных грузов российского Центра по примирению враждующих сторон в Сирии полковник Сергей Гайдамака, более 10 тонн гуманитарной помощи доставлено из России на аэродром Хмеймим самолётом Ил-76 военно-транспортной авиации ВКС. Это продовольственные наборы, включающие в себя продукты первой необходимости - консервы, крупы, сахар, а также средства личной гигиены и индивидуальные фильтры для очистки воды.

В ближайшее время груз, предоставленный «Русской гуманитарной миссией», будет распределён между жителями провинции Латакия, которые пострадали от действий боевиков. Кроме продовольствия, в Сирию доставлены музыкальные инструменты, которые необходимы для восстановления культурного центра в городе Кесаб, а также медоборудование для оснащения фельдшерского пункта.

Россия уже несколько лет регулярно оказывает помощь дружественному народу Сирии. Согласно очередному информационному бюллетеню Центра приёма, распределения и размещения беженцев, распространённому в четверг, всего российской стороной организовано и проведено 1919 гуманитарных акций, в ходе которых сирийским гражданам доставлено почти 2963 тонны продовольствия, предметов первой необходимости и бутилированной воды. Военными врачами Минобороны России медицинская помощь оказана 91 958 жителям Сирии. Только за последние сутки в населённых пунктах Сальхиях (провинция Дейр-эз-Зор) и Шукайдила (провинция Алеппо) за помощью к нашим медикам обратились 313 человек, в том числе 146 детей.

Когда в детских глазах видна радость.

ФОТО ВАДИМА САВИЦКОГО

В «ОСОБОМ» РАЙОНЕ

Мы – стражи и гаранты мира на сирийской земле

В этом командир подразделения военной полиции майор Алексей Коряйкин ещё раз убедился на собственном опыте

Дмитрий СЕМЁНОВ ★

Российских военных полицейских на кадрах телерепортажей из Сирийской Арабской Республики приметишь сразу по яркому атрибуту формы одежды – красному берету. Спектр выполняемых ими задач в этой стране необычайно широк. Причём их работа нередко связана с особым риском.

ТРИ МЕСЯЦА БЕЗ ПЯТИ ДНЕЙ

Охрана и оборона – так определено предназначение наших военных полицейских в Сирии. Майор Алексей Коряйкин пробыл там в командировке 85 суток, исполняя обязанности начальника отделения – командира взвода охраны военной полиции. Зона ответственности ему досталась самая что ни на есть ключевая – район расположения штаба российской группировки, территория военной базы Хмеймим. Несколько контрольно-пропускных пунктов находилось под началом Алексея.

Объём работы был не то что большим – громадным. Один только поток транспорта, который необходимо было проверить, прежде чем допустить на территорию базы, можно сравнить с трафиком на оживлённой автотрассе. Бывало, что за шестичасовую смену майору и его подчинённым приходилось досматривать до полутысячи машин – грузовых, легковых, различной строительной техники, в том числе местных подрядчиков. В общении с сирийскими водителями помогали переводчики, которые присутствовали на каждом КПП. Под контролем военных полицейских находился как въезд на территорию, так и выезд с неё.

Иной заметит: мол, непосредственного соприкосновения с противником при этом нет, да и за спиной целая военная база со всей её мощью огня и брони, так что служба трудна, но не так уж опасна... В том-то и дело, что всё это за спиной. А лицом к опасности первыми оказывались именно военные полицейские. По сути КПП был передним краем для них. И это не громкие слова. Все посты там оборудованы как маленькие крепости: со средствами контроля доступа, с защитными конструкциями. В помещениях – запас боеприпасов на случай, если придётся принять бой, держать оборону до подхода главных сил.

– Можно сказать, мы были постоянно в зоне риска, – так описывает свою службу Алексей. – Даже жутковато немного порой становилось...

Самое опасное время, по рассказам майора, наступало в период с 3 до 5 утра. Те самые часы, когда особенно хочется спать... Коряйкин на этот промежуток времени ответственным назначал самого себя. Контролировал несение службы на постах, проверял организацию наблюдения, оценивал ситуацию, давал советы.

ОПЫТ И ПРАКТИКА

Задачи же, которые приходится решать военной полиции Минобороны России в Сирии, могут быть самыми разными. В их числе, например, сопровождение автобусов с боевиками, принявшими решение прекратить сопротивление и получившими разрешение покинуть районы боевых действий. При этом надо учесть то обстоятельство, что вчерашние участники бандгрупп выходят, имея при себе, с позволения властей, личное оружие, хотя и в оговорённых количествах...

Сам Коряйкин в таких мероприятиях участия не принимал, участвовали его сослуживцы. Но по их рассказам, процедура эта не для слабонервных. Была ситуация, когда боевик, недовольный условиями договорённостей, захватил автобус со своими «коллегами». Два часа, пока с ним велись переговоры, российские военные полицейские держали оцепление в готовности, если понадобится – защитить людей. К счастью, ситуация тогда разрешилась мирно: экстремиста удалось убедить сложить оружие.

Полотнище с российским триколором становится для сирийцев символом порядка, безопасности, мира. Символом надежды на лучшее

Наверное, из-за таких вот особенностей службы подготовка к сирийским командировкам у сотрудников военной полиции начинается заранее. Причём организован этот процесс по самым современным лекалам. Обучение налажено на базе созданного не так давно в Южном военном округе Учебного центра военной полиции. Программа включает в себя тактико-специальную, правовую, физическую подготовку. Особенность курса в том, что военнослужащие приобретают знания и навыки, которые будут необходимы им при выполнении служебных обязанностей именно в условиях Сирии. Естественно, в учебном процессе задействован опыт, полученный военными полицейскими, уже прошедшими сирийские командировки. В программе – самые актуальные наработки из практики боевой службы «красных беретов».

В течение двух недель проходят теоретические и практические занятия со сдачей зачётов, организуется психологическое тестирование. Кроме того, за полтора месяца до командировки проводится пристрастный медосмотр: всё-таки нести службу предстоит в особых условиях, в том числе климатических. Сюрпризы, которые может преподнести человеку организм в таких условиях, ни к чему. И только после соблюдения всех процедур личный состав военной полиции убывает в «особый» район.

Между тем военных полицейских в Сирии можно встретить везде. Проще сказать, где их не бывает. Сопровождение колонн, обеспечение безопасности в местах дислокации подразделений, работа с местным населением, доставка гуманитарной помощи в провинции, участие в работе Центра по примирению враждующих сторон и Центра приёма, распределения и размещения беженцев. У самих сирийцев подобных военных органов обеспечения правопорядка нет, поэтому они очень пристально присматривались к нашей практике.

Красные береты российской военной полиции уже хорошо знакомы и местным жителям. Отношение к ним, как и ко всем военным из России, самое радушное. Показателен, скажем, такой факт: когда над населёнными пунктами в зонах деэскалации поднимаются сирийские государственные флаги, символизирующие полное освобождение этих территорий от боевиков, сирийцы просят, чтобы там развевался и наш, российский флаг. Таким образом, полотнище с триколором становится для сирийцев символом порядка, безопасности, мира. Символом надежды на лучшее.

Кстати, наши военные полицейские первыми подмечают и приметы возрождения мирной жизни в республике. К их числу они относят, например, восстановление работы дорожной полиции, появление в населённых пунктах штатных регулировщиков. Дело в том, что сотрудникам военной полиции, как уже было сказано, вменено в обязанность сопровождение воинских колонн. Дороги в Сирии неплохие, позволяют выдерживать внушительный скоростной режим, чем и пользуются местные лихачи. В условиях отсутствия полноценной дорожной разметки и знаков, а уж тем более работающих светофоров это, как говорится, чревато. Теперь, когда с нашей помощью заработала местная дорожная полиция, и на сирийские дороги стал возвращаться порядок.

ВНИМАНИЕ К ДЕТАЛЯМ

Майору Коряйкину тоже довелось поколесить по местным автотрассам, выполняя задания командования. Основная техника военных полицейских в Сирии – бронеавтомобили «Тайфун» и «Тигр». Это лучшие машины для боевого охранения при сопровождении колонн, считают наши военные. Тот же «Тигр», несмотря на его суровую внешность и грозное название, управляется почти так же, как обычная легковушка.

Вообще, как уже было не раз сказано, сирийская операция дала возможность испытать в деле многие новинки нашей военной и специальной техники, оружия, снаряжения. К примеру, наши служивые отмечают удобство «сирийского варианта» военной формы одежды: она изготовлена преимущественно из хлопковых тканей, лёгкая, дышащая, что в условиях жаркого климата особенно важно. Адаптирована к жаркому климату и обувь российских военнослужащих.

Хорошо показали себя в особых условиях и наши новые средства связи, способные работать в защищённом режиме. Мобильные радиостанции, которыми снабжены военные полицейские, удобны и надёжны в работе. В комплекте боевой экипировки также бронежилет, кевларовый шлем. Словом, общий вес всего снаряжения военного полицейского при несении службы на посту может достигать 15 кг. Так что особые требования по здоровью и физической выносливости, которые предъявляются к личному составу нашей военной полиции, вполне оправданы.

Надо сказать, что нашим «красным беретам» в Сирии предоставлены особые полномочия: проведение дознания, задержание нарушителей правопорядка, оформление процессуальных документов и так далее. Некоторые должностные лица даже сетуют: дескать, слишком жёсткий режим. В то же время все понимают: ослаблять его – себе дороже.

К примеру, в обязанности военных полицейских входит досмотр воздушных судов, призем-ляющихся на авиабазе Хмеймим. В задачу сотрудников военной полиции входит и практическое исполнение указания о запрете использования смартфонов личным составом нашей группировки. Бывает, что не все воспринимают такой контроль с пониманием. Но у военных полицейских со стрессоустойчивостью всё в порядке, спровоцировать конфликт они не позволят. И при этом будут действовать, не превышая собственных должностных полномочий.

ПРИОРИТЕТЫ ВОЕННОГО КОМЕНДАНТА

...Острая, пронзающая мозг сирена тревожного «рёвуна». Такие моменты вспоминаются особо, ведь это всегда было сигналом реальной угрозы: либо возможного нападения, либо появления в небе беспилотника боевиков. Но паники никогда не возникало, вспоминает Коряйкин, боевые расчёты на КПП были расписаны чётко, каждый военнослужащий знал, где его место, что и как нужно делать. Собственно, для этого военные полицейские и проводят регулярные тренировки. В этом плане, по словам офицера, хорошие впечатления у него остались от совместной работы с личным составом подразделений военной полиции, укомплектованных уроженцами северокавказских регионов – Чеченской Республики, Республики Ингушетия. Они очень чётко и грамотно выполняли свои обязанности, качественно обслуживали технику. Вели себя спокойно, рассудительно, как и подобает кавказцам.

Майор Алексей КОРЯЙКИН.

Ну а коль уж речь зашла о беспилотниках, то об этих весьма назойливых «гостях» Хмеймима стоит рассказать особо. Хотя, с другой стороны, что тут рассказывать: средства ПВО, которыми вооружена наша база, прежде всего зенитный ракетно-пушечный комплекс «Панцирь», всякий раз ставят таким полётам заслон. Обломки этих доморощенных БПЛА, сбитых точечными ударами «Панциря», подчинённые майора Коряйкина потом доставляли на территорию базы. Собранные, можно сказать, на коленке, эти самоделки с моторчиками от бензопилы небезопасны, ведь они могут нести на себе взрывчатое вещество с поражающими элементами, наносить с воздуха болезненные уколы.

...Выезжая в сирийские провинции, российский офицер видел, во что война превратила этот край. Некоторые сирийские селения и целые кварталы в городах были почти полностью разрушены и представляли собой «маленький Сталинград». Гримасы войны, что тут скажешь...

Из СирииАлексей Коряйкин вернулся в середине июня. Короткий отдых – и вновь на службу. Дело в том, что больно уж хлопотная у майора должность: по штату он является комендантом района – начальником отделения военной комендатуры города Москвы в Центральном административном округе. Работы и так много, ведь в зоне ответственности этого подразделения находятся все центральные органы военного управления, а также статусные мемориальные объекты, где регулярно проходят мероприятия с участием высших должностных лиц государства и высокопоставленных зарубежных гостей. А тут ещё добавились хлопоты, связанные с празднованием 100-летия Военной комендатуры города Москвы, которое отмечалось 23 июля 2018 года. Плюс традиционная для лета нагрузка в связи с проведением важных мероприятий по линии Минобороны России – Армейских международных игр и Международного военно-технического форума «Армия-2018». В общем, полноценный отпуск у офицера пока только в перспективе...

Главное управление военной полиции Минобороны России – структура в нашем ведомстве достаточно молодая. С 2011 года оно занимается поддержанием и укреплением правопорядка и воинской дисциплины в Вооружённых Силах, обеспечением охраны военных объектов, в том числе в гарнизонах и военных городках, безопасности дорожного движения. Говорить же о том, что кто-то из офицеров изначально шёл служить именно в военную полицию, нельзя. Хотя стоит отметить, что сегодня в ряде военных учебных заведений уже развёрнута целевая подготовка по такому профилю. Стало быть, в скором времени можно будет говорить и о дипломированных специалистах военной полиции.

Что касается Алексея Коряйкина, то он попал в эту службу из танковых войск. В 2006 году окончил Казанское высшее военное командное училище (военный институт), получил распределение в знаменитую 4-ю гвардейскую танковую Кантемировскую орденa Ленина Краснознамённую дивизию имени Ю.В. Андропова. Дошёл уже до командира танковой роты, когда получил предложение продолжить службу в структурах формируемой в Минобороны России военной полиции. Так вчерашний ротный старший лейтенант Коряйкин оказался в рядах стражей армейского правопорядка.

Хлопот у военной комендатуры более чем достаточно. Ведь все преобразования в структуре Вооружённых Сил неизменно отражаются на облике военных комендатур, добавляют новые функции, связанные с обеспечением законности, правопорядка и воинской дисциплины. Так, к числу полномочий комендатуры и военной полиции добавилось теперь проведение дознания. Приходится иметь дело с нарушителями воинской дисциплины, взаимодействовать с органами внутренних дел.

Много работы у военных полицейских на массовых мероприятиях, подобных упомянутому выше форуму «Армия-2018». Функционал лаконично определяет эту задачу как «комплексное обеспечение правопорядка и воинской дисциплины». На самом деле, чем только «красным беретам» не приходилось заниматься, начиная от обязанностей гида (подсказывать многочисленным посетителям форума в парке «Патриот», где что находится) и заканчивая контролем за излишне любопытными поклонниками военной техники: следить, чтобы они ненароком не поранили себя, взбираясь на очередную «броню».

Стоит отметить, что парни в структурах военной полиции служат спортивные, и Алексей с его крепкой фигурой тому подтверждение. Занятия физподготовкой – обязательный атрибут жизни сотрудника военной полиции. Не прерываются они и в командировках: в той же Сирии, вспоминает майор Коряйкин, они проходили проверки, сдавали нормативы. Никаких послаблений, никаких отступлений от правил не было.

Кроме того, военные полицейские должны всегда быть образцом воинской вежливости, особенно следить за своим внешним видом, безукоризненно соблюдать форму одежды. Ну а для офицера военной комендатуры необходимо ещё и постоянно находиться в режиме онлайн, чтобы оперативно среагировать на внезапно возникшую ситуацию.

В скором времени можно будет говорить и о дипломированных специалистах военной полиции

Редкие выходные Алексей посвящает семье, детям – их у него трое. Но и в эти минуты, чего скрывать, мысли по большей части о делах служебных. Такова уж сущность настоящего офицера: где бы он ни находился, на первом месте – служба.

Фото Надежды ТИХОМИРОВОЙ ★, Олега ГРОЗНОГО ★

ФОТО ТАСС

КРАСНАЯ ЗВЕЗДА
7 сентября 2018 № 99

ПРЕМЬЕРА

Экипаж легендарного КВ

В День танкиста для военнослужащих Первой танковой армии состоится показ фильма «Несокрушимый», рассказывающий о реальном подвиге советских танкистов

Ирина ПАВЛЮТКИНА ★

Кадр из фильма «Несокрушимый».

Фильм «Несокрушимый» создан кинокомпанией «Ода Фильм Продакшн» при поддержке Министерства обороны Российской Федерации, Министерства культуры Российской Федерации и Российского военно-исторического общества. В его основе – история подвига экипажа танка КВ-1 под командованием Семёна Коновалова.

Танкисты в неравном бою с несколькими десятками немецких танков сумели уничтожить 16 танков противника, 2 бронемашины и 8 автомашин с живой силой в районе хутора Нижнемитякин Тарасовского района Ростовской области. История этого уникального боя и подвига до сих пор была мало известна в нашей стране. И главная цель фильма – возвращение имён героев-танкистов в бессмертные ряды тех, о ком должны знать и помнить все поколения.

Фильм рассказывает о реальном эпизоде времён Великой Отечественной войны

В прокат эта военно-историческая драма режиссёра Константина Максимова выйдет 25 октября. Процесс съёмки начался осенью 2016 года. Руководили проектом Алексей Пиманов и Ольга Погодина, которая выступила не только продюсером, но и исполнительницей главной женской роли. Вот что рассказывают создатели и члены съёмочной группы о фильме.

Ольга Погодина, продюсер и исполнительница главной роли:

– Фильм – рассказ о реальных людях, с настоящей фамилией главного героя и с тяжёлым танком КВ-1. Мы изменили фамилии всех остальных танкистов, так как о них не было достаточной информации. Константином Максимовым, нашим режиссёром и соавтором, была проделана огромная работа, он полностью погрузился в эпоху, документы, книги, очерки, даже в техническую документацию и чертежи танков. Это по праву его история и его сценарий. Серьёзное участие в доводке материала принимал Андрей Чернышов. И это было здорово, он привнёс много интересного и в картину, и в свой образ. Очень приятно, что наш фильм, который представляет «ДВАДЦАТЫЙ ВЕК ФОКС», приобрели многие страны мира и релиз одновременно с Россией стартует в Японии, Корее, Германии и на всех франкоговорящих территориях.

Сергей Горобченко, исполнитель главной роли:

– Сильная, яркая история. Простые человеческие мотивы – выжить и победить в страшной войне. И – любовь и красота в нечеловеческой обстановке. Сила, свобода человеческого духа. И – непобедимый, несокрушимый КВ-1, всем танкам танк. Танк–легенда, танк-призрак, как называли его немцы.

Андрей Чернышов, исполнитель главной роли:

– У нас была настоящая техника, настоящие танки, не нарисованные. Все это ездило, стреляло. Грохот. Не один день понадобился, чтобы к этому привыкнуть. Я вообще танки никогда раньше не видел. И как же сложно общаться внутри танка: ни ты не слышишь, ни тебя не слышат... Когда я впервые попал на съёмочную площадку, то просто застыл на месте. Смотрел на дымящиеся остовы машин, воронки от взрывов, выжженную землю – и всё это на фоне голубого, чистого неба, и вдруг почувствовал, какая это была война... Обычно мы всегда видим то время в чёрно-белой хронике и нам кажется, что Великая Отечественная где-то далеко-далеко, нет остроты понимания масштаба трагедии. Пусть это были просто съёмки, но вдруг пришло настоящее ощущение ужаса той войны. И мы постарались в нашем фильме максимально достоверно передать все свои эмоции... Однажды был запланирован серьёзный трюк: моему герою предстояло метнуть связку гранат в приближающийся немецкий танк и подорвать его. Гранаты, естественно, муляж, но танк был подготовлен пиротехниками весьма основательно. Мне позволили сделать пару пробных попыток. И вот началась съёмка. Танк двигался на меня. Я метнул гранаты и укрылся в траншее. Грохнул взрыв. Прозвучала команда «Стоп». Я был доволен, что всё прошло без проблем, потому что вид надвигающегося танка, конечно, устрашает. Но на записи мы увидели, что гранаты пролетели метра на три в стороне от танка, который тем не менее всё равно взорвался. А мне этот эпизод запомнился ещё и тем, что я вдруг понял: в данном случае мой промах стоил продюсерам зря потраченных на трюк денег, а в реальности и мне, и другим стоил бы жизни...

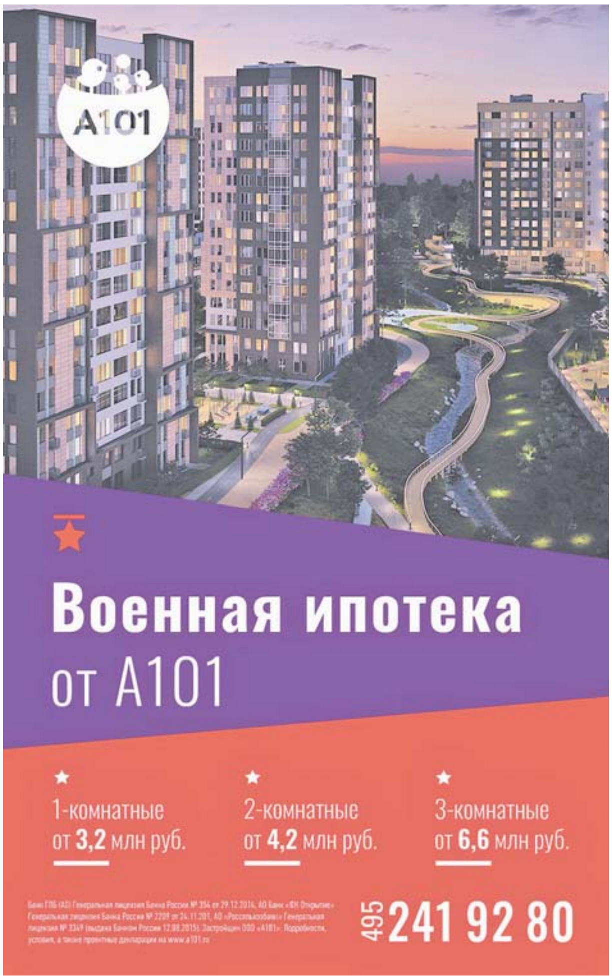

ТВОРЧЕСКИ

«Лестница. Семейный формат»

Так называется фестиваль-марафон необычных театров, который состоится 9 сентября в Центральном академическом театре Российской Армии на Суворовской площади столицы

Ирина ПАВЛЮТКИНА ★

Главный военный театр страны четвёртый год подряд собирает зрителей на бесплатное представление, которое будет проходить прямо на площади и на лестнице перед театром. Вести действо будут замечательные артисты ЦАТРА Тимур Еремеев и Алёна Фалалеева.

Зрителей ждёт яркий музыкальный праздник, на который обычно собирается не менее пяти тысяч зрителей. Каждый раз тематика у него особенная. На этот раз формат фестиваля можно определить как семейный, представления будет интересно смотреть и даже участвовать в них не только детям, в том числе и самым маленьким, но и их мамам, папам, бабушкам и дедушкам.

В насыщенной программе, которая начнётся в 12 часов дня и закончится в 18, будут не только спектакли, талантами блеснут юные музыканты, в небо поднимутся разноцветные шары, в которые можно будет положить записку со своим заветным желанием. В рамках фестиваля представится возможность всей семьёй попробовать себя в играх, мастер-классах, викторинах, выиграть билеты на спектакли Театра Армии, а при усталости даже отдохнуть на мягких пуфах «бинбэг» и перекусить.

На спектакле-мастер-классе под забавным названием «Театр на коврике» от Театра Вкуса и Уличного Театра ТУТ зрители сами, используя минимальное пространство, всего лишь маленький коврик, смогут стать постановщиками настоящего уличного спектакля. Им подскажут, как стать создателями волшебства, как силой театрального искусства перенестись в любые страны, времена и даже на другие планеты. Они испытывают себя в роли драматургов, режиссёров, художников и, конечно, актёров.

«Домашний театр» покажет детский интерактивный спектакль «Легенда о рыцаре», название которого говорит само за себя. Это кукольный площадный театр, созданный в стиле увлекательного средневекового представления. Трубадуры и миннезингеры с помощью кукол из дерева и картона разыграют архетипичную историю о рыцаре и драконе, о вечной борьбе добра и зла. Каждый зритель сможет побыть актёром: трубадуром, жонглёром, музыкантом, рыцарем – и даже королём и королевой! Зрители разучат средневековую песню и споют её под шарманку, как настоящие немецкие миннезингеры XIII–IV веков. Авторы спектакля Ксения Эйхенбаум и Рюдигер Манесс.

Такой музыкальный праздник в ЦАТРА – замечательная возможность провести время под открытым небом всей семьёй вместе с замечательными артистами разных театров

Интерактивный спектакль «Слон-концерт» от театра СНАРК пройдёт в сопровождении живого оркестра и, конечно, речь в нём пойдёт о слонах. Дети точно удивятся, узнав, что ближайшие родственники этих сухопутных гигантов живут... в океане! Авторы спектакля Юрий Алесин, Анна Селянина, Ирина Белюшкина, Ашот Ахвердян.

Мультимедийный спектакль-экранизация «НеБольшого театра» Руслана Вольфсона «Самый счастливый осьминог» – это спектакль для детей от четырёх лет, в котором сторителлинг и мультипликация соединяются в волшебном приборе Вольфсонвизоре, чтобы появились настоящие чудеса. Вот что рассказал Руслан Вольфсон: «Это история осьминога, который встретил фею, и та исполнила для него три заветных желания. А дальше вы увидите что-то такое, что ещё никогда не видели. Для детей это магия, а для взрослых головоломка: «Как же он это делает?!» В конце все узнают, как всё устроено, попробуют поуправлять героями».

Клуб «Нора братца Кролика» покажет шоу «Путешествие в Страну Чудес», где декорациями становятся необычные вещи – мох, верёвки, бумага.

Кроме того, зрители увидят «Муху-Цокотуху» Детской студии Театра Армии, шоу барабанщиц из Пансиона воспитанниц Минобороны России, музыкальную программу Школы-студии «Юные александровцы» Академического ансамбля песни и пляски Российской Армии имени А.В. Александрова. А завершится фестиваль фрагментом из музыкального спектакля «Необыкновенный побег игрушек» режиссёра ЦАТРА Андрея Бадулина по сказке Джанни Родари и долгожданным запуском воздушных шаров желаний в «Семейном круге мечты».

«Вас приглашают на коврик...»

РЕКОНСТРУКЦИИ

Увидеть, восхититься и стать в строй

В крепости Орешек бережно хранят ратные традиции Отечества

Олег ПОЧИНЮК ★

В предстоящие выходные, 8 и 9 сентября, на Ореховом острове в Шлиссельбурге состоится День крепости. Гостей праздника ожидает насыщенная программа, посвящённая славной ратной истории крепости Орешек, сыгравшей важную роль в защите Отечества.

ФОТО ПРЕСС-СЛУЖБЫ ГОСУДАРСТВЕННОГО МУЗЕЯ ИСТОРИИ САНКТ-ПЕТЕРБУРГА

Реконструкция требует знаний.

Её основал в 1323 году на небольшом Ореховом острове в истоке Невы великий князь Московский Юрий Данилович – внук Александра Невского. С той поры Орешек многие годы служил форпостом на границе со Швецией.

Первоначально крепость представляла собой деревянное сооружение с круговой стеной. В 1348 году она была взята войсками шведского короля Магнуса Эрикссона, однако уже через семь месяцев новгородцы отбили её. Война закончилась в 1350 году, а через два года началось строительство каменной крепости Орешек. Она стала первым многобашенным сооружением на севере Руси. Сегодня на Ореховом острове можно увидеть частично сохранившиеся стены и башни XVI века.

Под стенами крепости не раз шли ожесточённые битвы, неоднократно неприятель осаждал и жёг Орешек. Так, в сентябре 1611 года шведские войска под командованием Якоба Делагарди осадили крепость, но лишь после девятимесячной осады смогли взять её измором. Из 1300 защитников Орешка в живых осталось около сотни человек, умирающих от голода, но так и не сдавшихся. Старинная легенда гласит, что они замуровали в стену икону Божией Матери, так как верили: она поможет вернуть России эти приневские земли.

В 2023 году крепость Орешек отметит своё 700-летие

В ходе Северной войны русские войска 27 сентября 1702 года осадили крепость и спустя полмесяца после продолжительной бомбардировки пошли на штурм, длившийся 13 часов. В этой успешной операции в должности бомбардир-капитана принял участие Пётр I. «Правда, что зело жесток сей орех был, однако же, слава Богу, счастливо разгрызен... Артиллерия наша зело чудесно дело своё исправила», – писал он об этой победе думному дьяку Андрею Виниусу.

В годы Великой Отечественной войны защитники крепости почти 500 дней – с 8 сентября 1941 по 18 января 1943 года – обороняли крепость, не давая окончательно отрезать блокадный Ленинград от Большой земли. Гарнизон – порядка 350 человек – составляли подразделения 1-й дивизии НКВД и 409-я морская артиллерийская батарея Балтийского флота

Вот уже более полувека шлиссельбургская крепость Орешек является филиалом Государственного музея истории Санкт-Петербурга, а День крепости стал ежегодным праздником. На нём воссоздаются страницы ратной летописи Орешка. Смешение исторических фактов с преданиями (в том числе о многокилометровом подводном ходе, о чудесном свитке с рецептом «эликсира долголетия») создало образ героического и овеянного тайнами былинного острова.

На этот раз гости праздника увидят театрализованные представления, показательные выступления клубов исторических реконструкций, одиночные поединки и групповые сражения воинов XVI–XVIII веков по осаде и штурму укреплений. В этом году гости праздника смогут не только наблюдать за реконструкцией боёв, но и стать в строй, став полноценными участниками событий – состоится набор и обучение рекрутов. Кроме того, будут работать интерактивные площадки, мастер-классы, ярмарка и кухня.

Ежегодно Орешек посещают порядка 100 тысяч человек. Стоит отметить, что в последние годы многое делается для развития музейного комплекса крепости Орешек. На содержание объекта выделяются как собственные средства учреждения, так и субсидии комитета по культуре Санкт-Петербурга. За счёт выделяемого финансирования проводятся текущий ремонт и реставрация отдельных помещений комплекса.

Нынешним летом на территории крепости Орешек прошло выездное совещание под руководством вице-губернатора Санкт-Петербурга Владимира Кириллова. «Легендарная крепость Орешек – неотъемлемая часть истории нашего государства, – отметил он. – Мы обязаны этот памятник сохранить.

Шлиссельбург

ИСТОКИ

«Бак» для Петрограда

В январе 1917 года был разработан план формирования бронечастей Русской императорской армии

Александр ДРОБЯЗКО

В октябре 1914 года военный инженер британской армии подполковник Эштон Суинтон предложил использовать в качестве «истребителя пулемётов» бронированный трактор «Холт». Военный министр проигнорировал предложение Суинтона, но совершенно неожиданно им заинтересовался первый лорд адмиралтейства Уинстон Черчилль. Так началась разработка новой боевой машины.

В целях сохранения секретности работы на заводах велись под видом постройки баков для воды для Русской императорской армии. Так появилось слово «танк» – в переводе с английского бак, ёмкость. А борта первых машин украшали надписи по-русски: «Осторожно. Петроград» (на снимке).

Первые машины были тихоходными и ненадёжными. Из 32 танков, участвовавших в первой атаке, цели достигли только девять, причём подбит противником был всего один. Да и последующее их применение оставляло желать лучшего – британские генералы решили, что танки одним своим присутствием смогут приносить победу, и бросали их в бой без должной подготовки.

А немцы вскоре избавились от «танкобоязни» и научились бороться с ними. Появились у немцев и свои танки, правда, ещё более неуклюжие, чем английские. Но инженерная мысль не стояла на месте: промышленность выпустила небольшими сериями Mk-II и Mk-III, затем Mk-IV, ставший самым массовым танком английской армии, и лёгкий Mk-A Whippet. Последним танком военного периода стал Mk-V.

Вооружение тяжёлых танков располагалось по-корабельному, то есть в бортовых спонсонах (установках). Танки могли быть вооружены или пушками, или только пулемётами. Первые назывались «самцами», а вторые – «самками». Позднее на «самках» стали устанавливать один орудийный спонсон – за такой машиной закрепилось прозвище «германфродит».

Следом за англичанами стали разрабатывать свои танки и французы. А в России внимательно следили за всеми техническими новинками своих западных союзников. Интересно, что в первых публикациях слово «танк» переводилось как «лохань», а в военной терминологии поначалу звучал английский пронюнс – «тэнк».

Заметим, что слухи о косности военного министерства Российской империи, как говорится, сильно преувеличены. В январе 1917 года был разработан план формирования бронечастей Русской императорской армии. Были заказаны танки – как французские лёгкие «Рено», так и английские тяжёлые Mk-V. Скорее всего, этот заказ был частично оплачен. Рассматривалась и возможность производства танков в России, так как друзья-союзники не спешили снабжать нас новейшим оружием.

И только после окончания Первой мировой – в разгар Гражданской войны – сочли возможным выделить для войск генерала Деникина кое-что из «бывшего в употреблении» ржавого хлама.

Первые английские танки прибыли в порт Новороссийск 22 марта 1919 года. Для подготовки танковых экипажей в Екатеринодаре (ныне Краснодар) была создана учебная часть – «Школа английских танков», позднее переведённая в Таганрог. Учебный план был рассчитан на шесть месяцев, но первые русские танкисты освоили управление машинами всего за четыре недели.

Новая техника оказалась неэффективной в условиях маневренной Гражданской войны. Да и танков было недостаточно: вооружённые силы Юга России получили всего 73 машины.

Гораздо эффективнее действовали бронеавтомобили, в том числе и пушечные. А в этом красные как раз имели численное превосходство над белыми. Кроме того, в командовании Красной Армии имелись военные специалисты, разрабатывавшие инструкции по борьбе с танками ещё для Русской императорской армии. Теперь эти инструкции весьма пригодились.

После поражения под Орлом белые начали откатываться к югу. Наступая, красные захватили 50 танков, причём большая часть была взята на заводах во время ремонта или на железнодорожных платформах, застрявших в пробках на путях.

Больше всего их захватили в Таганроге и Новороссийске – 19 и 18 машин соответственно. При взятии Ростова-на-Дону 9 января 1920 года красным в качестве трофеев досталось 9 танков.

На базе трофейной бронетанковой техники большевики начали формировать собственные танковые войска. Теперь уже пленные деникинские танкисты обучали в Екатеринодаре своих бывших противников. Среди красных танкистов были и опытные специалисты: скажем, некий Киршфельд, видимо, бывший военнопленный, ранее служил командиром танкового отряда кайзеровской армии.

Другим центром формирования танковых войск РККА стал Смоленск. Созданные автотанковые отряды впоследствии перебросили на польский фронт. Первый бой красных танков с поляками 4 июня 1920 года был неудачным: польские артиллеристы расстреляли «Стеньку Разина» – танк типа Mk-A.

В следующем бою у станции Зябки наши танкисты действовали более успешно, прорвав колючую проволоку и проложив дорогу пехоте. Правда, из трёх танков один застрял, а второй сломался, но и одна сохранившая боеспособность машина обеспечила успех наступления.

Ростов-на-Дону
Фото из архива редакции газеты «Военный вестник Юга России»

Теперь уже пленные деникинские танкисты обучали в Екатеринодаре своих бывших противников

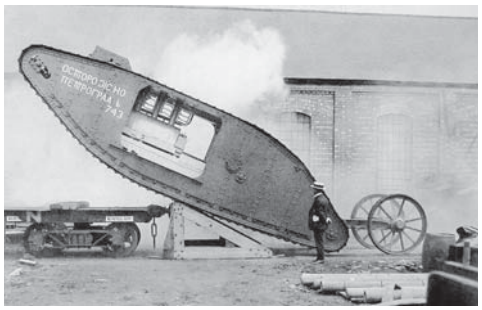

Теперь первые танки можно увидеть только в музеях.

ИЗ ПОЧТЫ

Трудное расставание

Надежда ХЛЕБНИКОВА

Всем известно о дружбе человека и собаки. Гораздо меньше о том, что такая же привязанность формируется между человеком – всадником, ездовым – и лошадью. Особенно на войне.

Мой отец, Назар Кузьмич Лобанов, 1906 года рождения, был призван в ряды РККА в первые дни Великой Отечественной войны. В звании красноармейца его назначили ездовым, вверили обозную повозку и пару лошадей.

Можно подумать, что ездовому на фронте полегче, чем тем, кто обороняется в траншее, поднимается в атаки. Но и на его долю опасностей хватает.

В представлении отца к награждению медалью «За боевые заслуги» сказано, что он под артиллерийско-миномётным обстрелом в условиях крайне неблагоприятной погоды и бездорожья сохранил своих коней и транспортное средство и бесперебойно доставлял припасы на передовую.

За то же самое отца в сорок пятом, уже в Германии, наградили медалью «За отвагу».

Однажды отца с повозкой в несколько заходов атаковал «мессершмитт». Тогда одного коня убило, отцу оторвало безымянный палец на руке, а маленький осколок вонзился в грудь и остановился, чуть-чуть не дойдя до сердца. В госпитале, где папа долго лечился, осколок решили не удалять – опасно. Вернули в строй с металлом в груди. На 3-м Белорусском фронте рядовому Лобанову по излечении вновь вверили лошадей и повозку.

Рассказать же мне хочется о том, о чём знают не все. После победы при расформировании ряда частей демобилизуемым ездовым предписывали забирать с собой к месту жительства и повозку с лошадьми. С таким поручением и мой отец, Назар Лобанов, отправился из-под Берлина на Алтай, в родное село, где и сдал коней и повозку в колхоз. Сам же решил вернуться на маслозавод, откуда его призывали на службу.

На войне моторов весьма кстати было и транспортное средство в две лошадиные силы.

И тут выяснилось, что Серко и Каурый без отца никого не признают. Как только он скрывался за бугром, лошади с ржанием неслись за ним. Такая картина повторялась трижды. Председатель колхоза попросил: «Поживи с ними недельки-две на лугу, пусть привыкнут к мирной жизни». На луга однажды обрушилась гроза с молнией и громом. Серко и Каурый, прижав уши, тут же примчались к папе и, как он их на фронте учил, улеглись рядом с ним на землю.

И в погожие дни кони к ночи ложились спиной к спине, оставляя просвет, куда привычно устраивался на ночлег отец.

Словом, расставался отец с лошадьми, не верховыми, не породистыми – обозными, с болью в сердце и со слезами на глазах...

Барнаул

НЕИЗВЕСТНЫЕ ГЕРОИ

В боях за город Биркот

Военнослужащие 334-го отдельного отряда специального назначения в 1980-е годы покрыли себя неувядаемой славой

Николай КИКЕШЕВ

Отличительная особенность участия советских войск в афганских событиях заключается в том, что та война вовлекла в свою орбиту лучшую часть советской молодёжи. Многие молодые офицеры отправлялись в Афганистан добровольно, веруя, что апрельская революция 1978 года принесёт афганскому народу счастье и процветание, что они помогают афганцам защититься от исламских фундаменталистов. Из таких был и Олег Якута.

Белорусский паренёк Олег мечтал сразиться с душманами ещё со школьной скамьи. Чтобы делать это профессионально, поступил в Московское высшее общевойсковое командное училище. Сразу же после его окончания напросился служить в самый воюющий 334-й отдельный отряд специального назначения, который для маскировки именовали 5-м батальоном. Стоял он в Асадабаде – главном городе провинции Кунар на границе с Пакистаном.

Асадабадские егеря – так прозвали в наших войсках спецназовцев 334-го отряда за умение подняться ночью по тропам в горы, выполнить задачу и к рассвету вернуться, иначе в плотном вражеском окружении охотники за «духами» в светлое время сами превращались в «дичь». Конечно, война есть война, и без потерь, увы, не обходилось. Только погибшими отряд потерял за годы афганской войны более ста человек.

Наша справка. 334-й отдельный отряд специального назначения (в/ч 83506) был сформирован на базе подразделений 5-й отдельной бригады специального назначения (г. Марьина Горка Белорусской ССР) для действий в Афганистане. С марта 1985 года входил в состав 15-й отдельной бригады специального назначения и дислоцировался в городе Асадабад. В период с марта 1985 по май 1988 года отряд совершил 250 боевых выходов, в которых уничтожено около трёх тысяч моджахедов. С выводом войск из Афганистана 334-й ооспн в мае 1988 года был возвращён в состав 5-й обрспн Белорусского военного округа. 31 декабря 1992 года бригада перешла под юрисдикцию Республики Беларусь и вошла в состав её вооружённых сил.

Реализуя развединформацию, спецназовцы мотались в бесконечных рейдах по Нангархарской долине и провинции Лагман, воевали в Чёрных горах, под Суруби и Гардезом, били «духов» в засадах под городом Хостом.

За первых пять месяцев службы в Афганистане лейтенант Якута заслужил авторитет офицера, обладающего завидным хладнокровием и острой смекалкой разведчика. Первая операция – захват и уничтожение склада с оружием и боеприпасами в кишлаке Дудрек прошла успешно. Он умело организовал налёт на объект, в ходе которого были захвачены 8 автоматов, 200 противотанковых мин и большой склад с имуществом и медикаментами. Командир батальона Григорий Быков отметил хватку, способности и личное бесстрашие молодого лейтенанта.

3 декабря 1985 года, когда в ходе ожесточённого боя в районе высоты 1300 метров спецназовцы попали в засаду, Якуту ранило в руку и колено, но он продолжал руководить боем. Только ночью разведчики вынесли с поля боя тела погибших младших сержантов Матяша, Файзулина, рядовых Иванова, Козака, Дворникова. Якуту подчинённые спустили с гор на пастушьей кровати. За тот бой его представили к ордену Красной Звезды.

Учитывая высокие боевые качества Якуты, в январе 1986 года его назначили командиром специальной группы по захвату пленных. 5 апреля, находясь в засаде в районе Джигдалак, он взял в плен главаря банды, а охрана последнего была уничтожена. За эту операцию Якуту представили к второму ордену Красной Звезды.

19 апреля 1986 года в районе кишлака Чайшан-Масти провинции Кабул спецгруппа Якуты захватила в плен 9 видных деятелей оппозиции. За мужество и проявленный героизм он был представлен к ордену Красного Знамени, но снова, уже в третий раз, получил Красную Звезду.

Олег ЯКУТА в звании старшего лейтенанта.

ФОТО ИЗ АРХИВА АВТОРА

В конце декабря 1986 года на севере провинции Кунар сложилась крайне напряжённая обстановка. В район Нуристана, контролируемого бандглаварём Сарвар-ханом, под командованием которого находилось более трёх тысяч моджахедов, караванными маршрутами активно перевозились оружие и боеприпасы. По данным агентурной разведки, в Биркоте готовилось провозглашение «независимого государства». Спецназовцам было поручено разведать обстановку на месте. Комбат майор Быков, которого за боевые заслуги величали Григорием Кунарским, вызвал к себе Якуту, ставшего к тому времени начальником разведки батальона.

– Афганские лётчики завозят в пограничный полк в Биркоте продукты на зиму, – сказал он. – Как ни странно, «духи» этому не мешают. Видимо, им харчи тоже перепадут. Воспользуемся оказией. Перебросим в Биркот всё необходимое на неделю работы отряда – боеприпасы, мины, полторы тысячи сухих пайков, а сами пойдём налегке.

Якуте предстояло первым оказаться в этом районе.

– Поработаешь там недельку, – поставил задачу комбат. – Досконально всё разведай, составь схему постов мятежников, уточни время выдвижения караванов.

На вертолётах афганских ВВС разведгруппа лейтенанта Якуты прилетела в Биркот к вечеру. Всё своё имущество сложили в подвале здания штаба полка, располагавшегося в бывшей таможне, построенной англичанами в виде крепости. Появление спецназовцев в городе совпало с началом спланированной ЦРУ и спецслужбами Пакистана совместно с лидером моджахедов Гульбеддином Хекматияром крупной военно-политической акции – созданием в исторической области Нуристан государства «Сердце Азии» со столицей в Биркоте.

Наступление душманов на город началось в ночь с 27 на 28 декабря 1986 года. Они легко заняли опорные пункты двух афганских батальонов, прикрывавших город с востока и севера. Отчаянно сопротивлялся только третий батальон. Однако и в его рядах началась паника. В критической обстановке Якута сумел убедить командира афганского полка не оставлять крепость, являвшуюся ключом к городу.

По словам советских военных советников С.М. Бекова и А.П. Вавилова, в те тяжёлые дни лейтенант-спецназовец стал душой обороны. Он демонстрировал спокойствие и уверенность в своих силах. Когда опускались сумерки, скрытно выходил из крепости со своими разведчиками, минировал пути движения от переправы к городу, из бесшумного оружия расстреливал «духов», в том числе и в районе переправы. Его действия наносили ощутимый урон, и моджахеды начали паниковать, отказывались идти на афганскую территорию.

В штаб 15-й отдельной бригады спецназначения прилетел генерал армии В.И. Варенников. Он заслушал доклад командира полковника Ю.Т. Старова, а затем спросил:

– А с Якутой можем связаться?

– Только по радио.

Вскоре Якута вышел на связь, доложил о ситуации в регионе.

– Город оставлять нельзя, – решительно сказал он. – У нас комплекты мин «Охота-2», много боеприпасов, сухпайков. Продержимся, если пришлёте подкрепление.

На подмогу прибыл элитный отряд афганских «коммандос» на 20 вертолётах. Кровопролитные бои в городе продолжались ещё трое суток. Противник был выбит с захваченных позиций и отошёл на пакистанскую территорию, потеряв 600 человек убитыми и ранеными.

Когда бои начали стихать, командир афганского полка выделил машину. Якута отправился на ней на вертолётную площадку, но не доехал: разрывом реактивного снаряда его контузило. Вторая попытка вылететь из Биркота была более успешной. По прибытии Якуты в штаб бригады Варенников лично заслушал его доклад и с удовлетворением ответил:

– Молодец, лейтенант! Такую авантюру в Биркоте мы американцам с пакистанцами сорвали. Три Красные Звезды у тебя уже есть. Коли дырку для Звезды Героя!

И уже обращаясь к комбригу, добавил:

– Срочно подготовить наградной материал для представления лейтенанта Якуты к званию Героя Советского Союза.

Оформленные установленным порядком документы с подписями всех членов военного совета 40-й армии в середине января 1987 года доставили в штаб Туркестанского военного округа. Однако представление реализовано не было. Когда комбриг попытался выяснить у кадровиков причины задержки, услышал в ответ: «Хватит ему и того, что уже дали. Что, у вас нет других офицеров, достойных награждения!»...

Вот что позднее прояснил готовивший документы врио начальника штаба отряда капитан С.В. Макаров. В мае 1987 года, вспоминал он, «секретчик» отряда старший прапорщик В.А. Воробьёв среди полученных документов дал ему представление к присвоению лейтенанту Якуте звания Героя Советского Союза. На сопроводительном листе ниже регистрационного штампа учёта входящих документов управления кадров ТуркВО карандашом было написано: «Лейтенант живой, Героем быть не может... Возвращённые документы в личное дело лейтенанта Якуты О.А. не подшивать. Уничтожить»... Подписи под столь удивительной резолюцией не было.

Капитан Макаров попросил прапорщика документы не уничтожать, а всё-таки вшить в личное дело Якуты и сохранить в делопроизводстве отряда. Они, видимо, и сегодня сохранились в соответствующем архиве.

В 1991-м, в последний год существования СССР, по всем частям и военным комиссариатам проводилась работа по повторному представлению и реализации афганских наград, но 334-й отряд к тому времени вывели из состава 15-й бригады (её штаб вернулся в Узбекистан, а батальон – в Белоруссию). Так что вновь поднять вопрос о награждении Якуты было некому.

Между тем в Демократической Республике Афганистан за срыв планов оппозиции по созданию квазигосударства моджахедов на границе с Пакистаном афганские офицеры – командир пограничного полка и командир отряда «командос» – получили высшие государственные награды своей страны.

Несправедливость в отношении Якуты не давала покоя генералу армии Валентину Варенникову, который уже в постсоветское время неоднократно ставил вопрос об исправлении несправедливости. Но 6 мая 2009 года Валентина Ивановича не стало. Ушли в мир иной комбат Григорий Быков, исполнявший обязанности начальника штаба батальона майор Сергей Макаров, другие свидетели подвига защитников Биркота.

Мне удалось разыскать комбрига Старова. Он живёт в Москве.

– Ещё во время службы в Афганистане, – сказал Юрий Тимофеевич, – лейтенанту Якуте была посвящена листовка «Возьми в пример Героя!». Его портреты были размещены в комнате боевой славы нашей бригады, в Доме офицеров в Кабуле, в музее Туркестанского военного округа в Ташкенте. Я сохранил наградные документы на Якуту и полагаю, что их реализация была бы торжеством справедливости».

Ещё во время пребывания советских войск в Афганистане лейтенанту Якуте была посвящена листовка «Возьми в пример Героя!»

Николай КИКЕШЕВ – полковник в отставке, член Союза писателей России.

ДЕНЬ БОРОДИНА

Время славы и восторга

с 1 стр. →

– Дрогнули поля, но сердца спокойны были. Так началось беспримерное Бородинское сражение 26 августа. Туча ядер, с визгом пролетавших над нашим шалашом, пробудила меня и товарищей. Вскакиваем, смотрим – густой туман лежит между нами и ими. Заря только что начинала зажигаться. Неприятель подвёз несколько сот орудий и открыл целый ад. Бомбы и ядра сыплются градом. Треск и взрывы повсеместны. Одни шалаши валятся, другие пылают. Войска бегут к ружью в огонь».

«С рассвета дня открылся как бы самый ад с его ужасами. С самого начала его до конца ни на секунду не умолкали и беспрерывно усиливались громы... Дрались все насмерть, как разъярённые львы», – вспоминал чиновник Коллегии иностранных дел Михаил Михайлович Еврейнов, бывший в Отечественную войну поручиком Московского ополчения.

В память об этом славном сражении Отечественной войны 1812 года, воистину впервые за два столетия объединившей русский народ, музей-заповедник «Бородинское поле» из года в год в начале сентября проводит торжественные мероприятия. В нынешнем году праздник День Бородина прошёл в воскресенье, 2 сентября.

У главного монумента был организован торжественный митинг и отслужена панихида по павшим воинам. Затем силами энтузиастов-реконструкторов, приехавших из многих городов России, было проведено театрализованное представление – реконструкция эпизодов Бородинского сражения.

Конечно, это стоило повидать воочию! С обеих сторон, не жалея пороха, лупили пушки и дым стлался над полем. Русские егеря отважно сдерживали французскую пехоту, пытавшуюся переправиться через реку Колочь и войти в село Бородино. Ахтырские гусары и литовские уланы (кавалерийские полки Русской армии) дерзко атаковали «железных людей» – кирасиров наполеоновской армии. В бой вступили даже русские ополченцы, причём в бинокль было видно, что мужички эти были вооружены не просто «дубиной народной войны», но целым деревом, которым лихо разгоняли неприятелей...

Пехотные подразделения мгновенно выстраивались в каре, стреляли шеренгами и ощетинивались штыками, затем перестраивались в колонны и дружно атаковали. Из конца в конец так называемого плац-театра галопом проносились кавалерийские эскадроны, противники сталкивались и скрещивали сабли... Бой происходил с переменным успехом и завершился как бы с нейтральным результатом в центре позиции.

Всё получилось очень зрелищно и очень красиво и не раз вызывало восторженные аплодисменты зрителей. Конечно, о настоящей Бородинской битве это могло дать лишь весьма приблизительное представление – одних только участников реального боя было в двести раз больше, но всё-таки...

Кутузов прикрепил на грудь егерю Георгиевский крест, и молодой солдат, чьё имя история не сохранила, побежал туда, где сражались и умирали его товарищи…

«Вам не видать таких сражений!» – писал Михаил Юрьевич Лермонтов и был очень прав. Весь Бородинский бой – это словно бы мозаичная картина, составленная из ярких фрагментов и замечательных подвигов – личных и коллективных.

Уже в начале боя, когда завязалась перестрелка у села Бородина, на командный пункт Михаила Илларионовича Кутузова в селении Горки пришёл молодой солдат лейб-гвардии Егерского полка, который представил главнокомандующему взятого им в плен французского офицера и отдал его шпагу. Француз рассказал, что, когда он повёл своих солдат на мост через реку Колочь, к нему подскочил этот егерь, отнял у него шпагу, а самого его схватил за воротник мундира и потащил в русский тыл. Офицер отметил, что солдат, сколько это возможно, был вежлив и не потребовал у пленного даже кошелька.

Кутузов прикрепил на грудь егерю Георгиевский крест, и молодой солдат, чьё имя история не сохранила, побежал туда, где сражались и умирали его товарищи...

Лейб-гвардии Литовский полк, для которого Бородино стало боевым крещением, действовал на левом фланге, подвергшемся наиболее сильной атаке противника. Полк стоял в батальонных каре под непрерывным артиллерийским огнём, отражал атаки пехоты и кавалерии, потеряв при этом почти половину своего личного состава.

В критический момент боя на Семёновских флешах генерал-майор Александр Алексеевич Тучков 4-й подхватил Знамя Ревельского пехотного полка и повёл мушкетёров (так именовались пехотные солдаты) в контратаку. Тучков исчез среди разрывов гранат... Тело его так и осталось ненайденным, хотя через два месяца после сражения на поле приезжала вдова генерала Маргарита Михайловна Тучкова и долго искала его. Впоследствии она стала игуменьей Спасо-Бородинского монастыря, воздвигнутого на том месте, где погиб её муж...

После того как неприятелю удалось захватить Курганную батарею, находившуюся в центре русской позиции, его кавалерия – вестфальские кирасиры, французские карабинеры, польские уланы и прочие представители «двунадесяти языков» попытались развить успех, но были встречены нашей тяжёлой гвардейской кавалерией. Кавалергарды и конногвардейцы дерзко атаковали превосходящие силы противника, опрокинули их и обратили вспять.

Подобных эпизодов можно вспомнить немало, но ещё больше подвигов так и осталось неизвестными или позабытыми.

Александр Сергеевич Пушкин назвал 1812 год «временем славы и восторга». Действительно, Отечественная война явилась наиболее ярким событием нашей «дореволюционной истории», она не только сплотила все слои российского общества, но и подняла на небывалую высоту международный авторитет нашей державы.

И вообще, говоря попростому, всё произошедшее было красиво и интересно. Можно много рассуждать о необходимости изучения истории, но только если история интересна и красива, к ней действительно будут обращаться, её будут знать и любить. Нет, это не приукрашивание истории – это отбор информации, который происходит повсеместно.

Вот те же французы. Многие из них (однако далеко не все!) очень любят Наполеона Бонапарта, превратившего Францию в империю, создавшего «Великую армию», которая сокрушала все европейские армии. Об унижении же, последовавшем в «постнаполеоновскую» эпоху, вспоминать, разумеется, не любят. Всякому французу гораздо дороже время их «славы и восторга» – побед при Аустерлице, Маренго, Йене и Ауэрштедте...

Бородинское сражение (французы именуют его Bataille de la Moskova – «битва при Москве-реке») они, впрочем, как и мы, также относят к числу своих побед. Кстати, на торжествах присутствовал военный атташе Французской Республики, возложивший к главному монументу роскошный венок.

...Взрослые люди на Бородинском поле играют в войну – и кое-кто это осуждает. Однако наблюдая такие «игры», кто-то из зрителей может по-настоящему заинтересоваться произошедшим два с лишним столетия назад, по-настоящему обратиться к истории и самостоятельно заполнить «пробелы» нашего школьного образования. А после – почувствовать истинную гордость за свою страну, за её историю и за наш народ.

Разъехались участники и гости праздника, а на Бородинском поле открылась проводимая музеем-заповедником XXII Международная научная конференция «Отечественная война 1812 года. Источники. Памятники. Проблемы».

Фото Юрия ШИПИЛОВА ★

В ЧАС ДОСУГА

Победный ход

Совместный проект редакции газеты «Красная звезда» и Международной шахматной федерации (ФИДЕ)

Станислав ЖЕЛЕЗНЫЙ ★

«Полагаю, что Владимиру эффектнее, да и проще всего, было реализовать лишнюю пешку ходом 1. ... h3. **П. Пидлисный**».

«Думаю, что Владимир Федосеев мог бы сыграть 1. ... h3!, так как после у белых практически нет полезных ходов. **Г. Беланов**».

Как гроссмейстер из Санкт-Петербурга реализовал лишнюю пешку? Этот вопрос читателям газета «Красная звезда» задала 3 августа. В тот день на диаграмме задания № 659 была позиция из партии Владислав Ковалёв – Владимир Федосеев, сыгранной на турнире в Пойковском. С позиции задания эта встреча закончилась такими ходами: 42. ... h3 43. Крр3 Кр4 44. Кр:h3

Гроссмейстер Эрнесто ИНАРКИЕВ.

Задание № 663 (еженедельное)
Денис Хисматуллин – Эрнесто Инаркиев

Ход чёрных

K:e5 45. Крg3 Крd5 46. Kd2 d3 47. Крf4 Kc4 0 – 1. Ко времени сдачи в печать этого обзора решений читателями задания № 659 в своих письмах ход пешкой h успели предложить старший лейтенант медицинской службы запаса **П. Пидлисный** (Санкт-Петербург), рядовой в отставке **Г. Беланов** (Верхнеднепровский, Смоленская область), младший сержант запаса **В. Жевлаков** (Курган), старший лейтенант в отставке **Ю. Лалак** (Москва). Были письма с предложениями и других ходов за Владимира, но юный гроссмейстер выбрал самое принципиальное решение в коневом эндшпиле.

С интересом читатели анализируют современные творческие находки гроссмейстеров. Значит, вновь приглашаем «на зарядку»!

В городе Сатке (Челябинская область) финишируют суперфиналы 71-го среди мужчин и 68-го среди женщин чемпионатов России, где, естественно, разыграно немало интересных комбинаций, атак и идей. На диаграмме задания № 663 представлена позиция из партии Денис Хисматуллин – Эрнесто Инаркиев, сыгранной на суперфинале. Ход чёрных. Как Эрнесто воспользовался неудачным расположением белых ладей? Искать ход гроссмейстера Э. Инаркиева, как и решать все еженедельные задания, можно 4 недели. Допускаются задержки с ответами на задания из отдалённых гарнизонов и баз. Свои решения присылайте по адресу: 125284 Москва, Хорошёвское шоссе, 38, редакция газеты «Красная звезда». Повторяем: правильные решения еженедельных заданий повышают квалификационные итоги решений спортивных заданий конкурсов-чемпионатов.

Информация. *В выпуске № 230 в ходе подготовки к стартующему в октябре очередному конкурсу-чемпионату Вооружённых Сил РФ 31 августа были предложены тренировочные задания № 9т–12т; выход выпуска № 231 запланирован на 28 сентября.*

На электронном сайте газеты «Красная звезда» читайте дополнительную шахматную информацию.

Призёр чемпионата Европы – 2017 (65+), мастер ФИДЕ Станислав ЖЕЛЕЗНЫЙ

ПОБЕДНО

Собрали коллекцию в небе Монтаны

На 35-м чемпионате мира по парашютному спорту сборная России завоевала 18 медалей

Андрей ДУДЕНКО ★

Турнир прошёл в окрестностях села Ерден Монтанской области, что на северо-западе Болгарии. За победу в двух упражнениях – на точность приземления в командном и личном зачёте, а также одиночная акробатика – сражались более 240 спортсменов из 36 стран. Наша национальная дружина по праву считалась фаворитом чемпионата, что и доказала на деле, собрав в болгарском небе богатый урожай наград.

В точности приземления важен каждый сантиметр.

Из 14 участников команды 11 представляли Центральный спортивный клуб армии. На счету армейцев львиная доля всех российских медалей – 16! Всего же отечественные асы парашютного спорта привезли на Родину 18 наград (5 золотых, 9 серебряных и 4 бронзовых). Церемония награждения призёров по традиции прошла на аэродроме, где не раз звучал Государственный гимн Российской Федерации в честь триумфа наших парашютистов.

По итогам чемпионата мира места для сборной России распределились следующим образом. Женская команда стала победителем в обоих зачётах – по групповой точности и командному двоеборью. Две серебряные и одну бронзовую медали в личном зачёте завоевали Ольга Мастафанова (два серебра – в точности приземления и двоеборье) и старший прапорщик Елена Лактионова (третья в двоеборье). Вместе с Еленой армейские спортсмены лейтенант Елена Тушева и Любовь Екшикеева взяли золото в соревнованиях на точность приземления.

Чемпионами в личном зачёте среди мужчин стали лейтенант Дмитрий Максимов (точность приземления) и старший сержант Алексей Быков (акробатика). За второе место в командной групповой точности приземления пришлось побороться. По итогам последнего тура России и Италия набрали одинаковое количество очков. Потребовался дополнительный прыжок, так называемая распрыжка, чтобы определить обладателя серебра. В итоге наша команда смогла всё сделать качественнее и обойти итальянцев. Ещё одну серебряную награду в личном двоеборье завоевал лейтенант Дмитрий Максимов. Сборная России в командном двоеборье также стала второй.

Чемпионом мира среди юниоров в двоеборье стал армеец Владислав Зудов, ещё он взял серебро в точности приземления. Две девушки-юниорки из ЦСКА завоевали на двоих шесть медалей: Ксения Фоминых выиграла три серебра (точность, акробатика и двоеборье), Мария Елкина – три бронзы в тех же дисциплинах.

«Огромная роль в достижении высоких результатов принадлежит тренерам ЦСКА Александру Геннадьевичу Лепезину, Дмитрию Михайловичу Максимову и, конечно, личному составу аэроклуба ЦСКА из Самары», – приводит слова начальника команды – старшего тренера спортивной команды ЦСКА по парашютному спорту подполковника Александра Иванова пресс-центр ЦСКА.

Финансово-экономическая служба Вооружённых Сил РФ выражает глубокое соболезнование родным и близким генерал-майора в отставке

БЕЛОВА
Владимира Анатольевича

в связи с его кончиной 4 сентября 2018 года на 68-м году жизни.

© ФГБУ «Редакционно-издательский центр «Красная звезда» Минобороны России

Учредитель: Министерство обороны РФ

Главный редактор Н.Н. ЕФИМОВ

Дежурная смена номера: В. МОРОЗ, Е. ТОМИЛЕНКО, Л. КАМАЛОВА

Подписание к печати по графику в 18.45. Сдано в печать в 18.45.

АДРЕС РЕДАКЦИИ И АО «КРАСНАЯ ЗВЕЗДА»: 125284 Москва, Хорошёвское шоссе, 38

ТЕЛЕФОНЫ: редакция — 8-495-941-21-58; отдел писем — 8-495-941-25-20; реклама — 8-495-941-28-46.
Электронная почта: pismo@kormet.ru; для внештатных корреспондентов: Voenkor@redstar.ru
Web-сервер: http://www.redstar.ru; красная-звезда.рф.
АО «Красная Звезда» — 8-499-762-63-02.
Web-сервер: http://www.redstarprint.ru E-mail: kr zvezda@mail.ru
Тел.: отдел маркетинга – 8 (495) 941-21-12, 941-31-62, 8 (915) 192-93-82
По вопросам распространения, подписки и доставки газеты «Красная звезда» обращаться в ФГБУ «РИЦ «Красная звезда» МО РФ. E-mail: ricmorf@yandex.ru. Телефон: 8-495-941-23-80.
redstar_print

Газета в социальных сетях: https://fb.com/redstar.ru https://vk.com/redstaru https://ok.ru/redstaru

Тираж 26 046

За содержание рекламы ответственность несёт рекламодатель

Отпечатано в АО «Красная Звезда»

Газета зарегистрирована в Министерстве печати и информации РФ. Рег. № 01326

Индекс 50058 Зак. 4077-2018
Индекс 25777
Индекс 19350 – для ветеранов

Телефоны постоянных корреспондентов «Красной звезды»: по ВКС – 8-495-941-24-10; РВСН – 8-495-941-24-10; Космическим войскам – 8-495-941-32-89; ВДВ – 8-495-941-24-10; ВМФ – 8-495-941-23-66; ЗВО (Санкт-Петербург) – 8-812-272-58-25; ЮВО (Ростов-на-Дону) – 8-8632-69-42-64; ЦВО (Екатеринбург) – 8-343-348-21-00; (Самара) – 8-846-332-09-70; ТОФ (Владивосток) – 8-4232-41-21-45; КФл (Астрахань) – 8-8512-49-34-14.
Пункт печати и распространения «Красной звезды»: Москва.

Рукописи редакцией не рецензируются и не возвращаются. Перепечатка материалов и их распространение, в том числе в электронной версии, допускаются только с разрешения редакции. Мнение редакции может не совпадать с мнением автора.
Ссылка на «Красную звезду» обязательна.
Товарный знак «КРАСНАЯ ЗВЕЗДА» является исключительной собственностью ФГБУ «Редакционно-издательский центр «Красная звезда».
* – публикуется на правах рекламы.

12+